

Actividad 2:
Apoyo a la caracterización adicional
de las masas de agua subterránea
en riesgo de no cumplir los objetivos
medioambientales en 2015

Demarcación Hidrográfica del Segura

MASA DE AGUA SUBTERRÁNEA

070.048 Santa-Yéchar



GOBIERNO
DE ESPAÑA

MINISTERIO
DE CIENCIA
E INNOVACIÓN

MINISTERIO
DE MEDIO AMBIENTE
Y MEDIO RURAL Y MARINO



Instituto Geológico
y Minero de España

DIRECCIÓN GENERAL
DEL AGUA

MASA DE AGUA SUBTERRÁNEA (nombre y código):

Santa Yéchar 070.048

1.- IDENTIFICACIÓN

Clase de riesgo

Cuantitativo

Detalle del riesgo

Cuantitativo extracción

Ámbito Administrativo:

Demarcación hidrográfica	Extensión (km ²)
SEGURA	42,46

CC.AA.
Murcia (Región de)

Provincia/s
30-Murcia

Población asentada:

Tipo de población	Nº de habitantes en el entorno de la masa	Censo (año)
De derecho (censada)	313	2007
De hecho (estimada)	313	2007

Topografía:

Distribución de altitudes	
Altitud (m.s.n.m)	
Máxima	1.050
Mínima	260

Modelo digital de elevaciones		
Rango considerado (m.s.n.m)		Superficie de la masa (%)
Valor menor del rango	Valor mayor del rango	
260	440	31
440	580	28
580	740	27
740	1.050	14

Información gráfica:

Base cartográfica con delimitación de la masa
Mapa digital de elevaciones

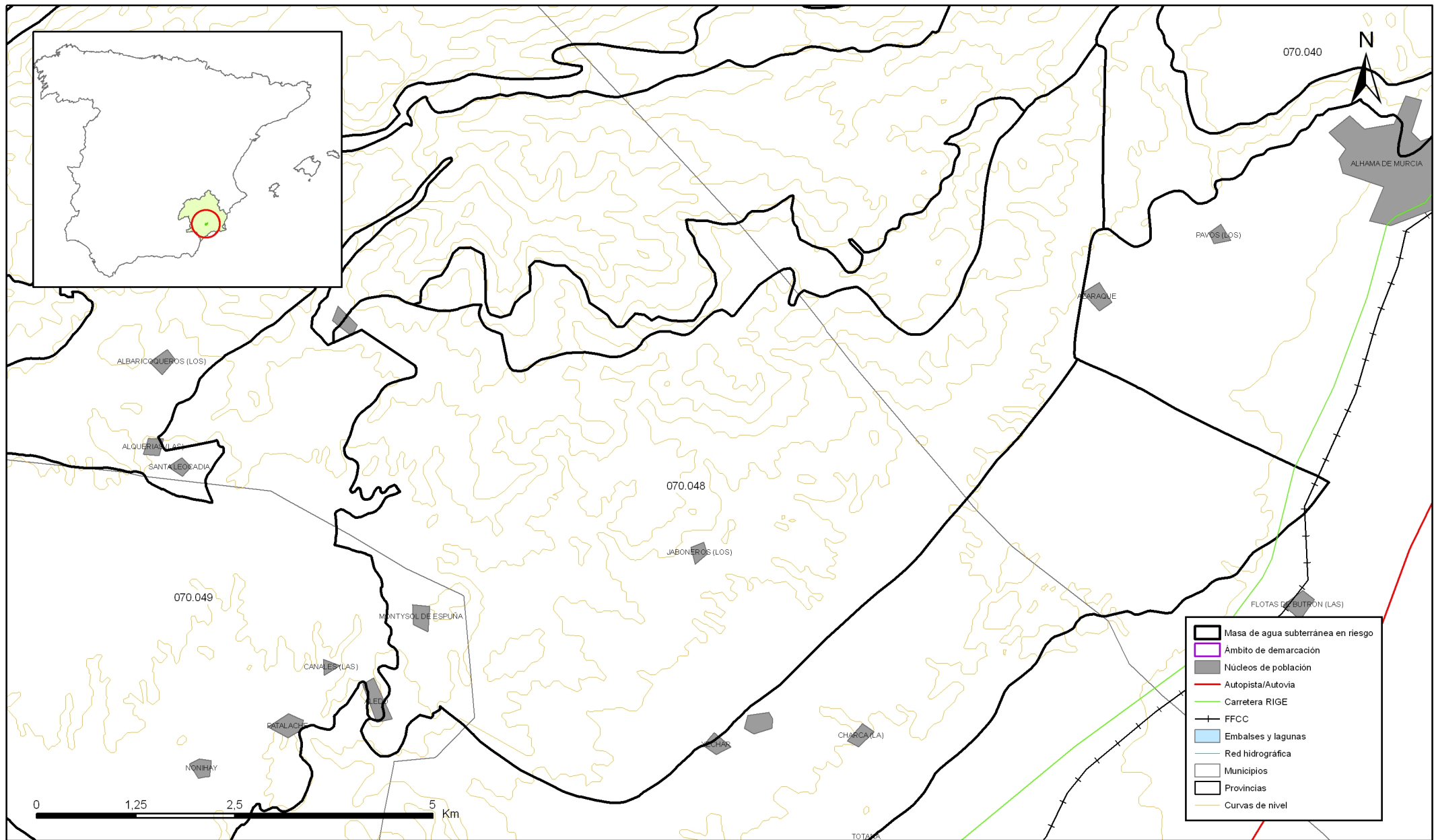

Mapa 1.1 Mapa base cartográfica de la masa Santa Yéchar (070.048)

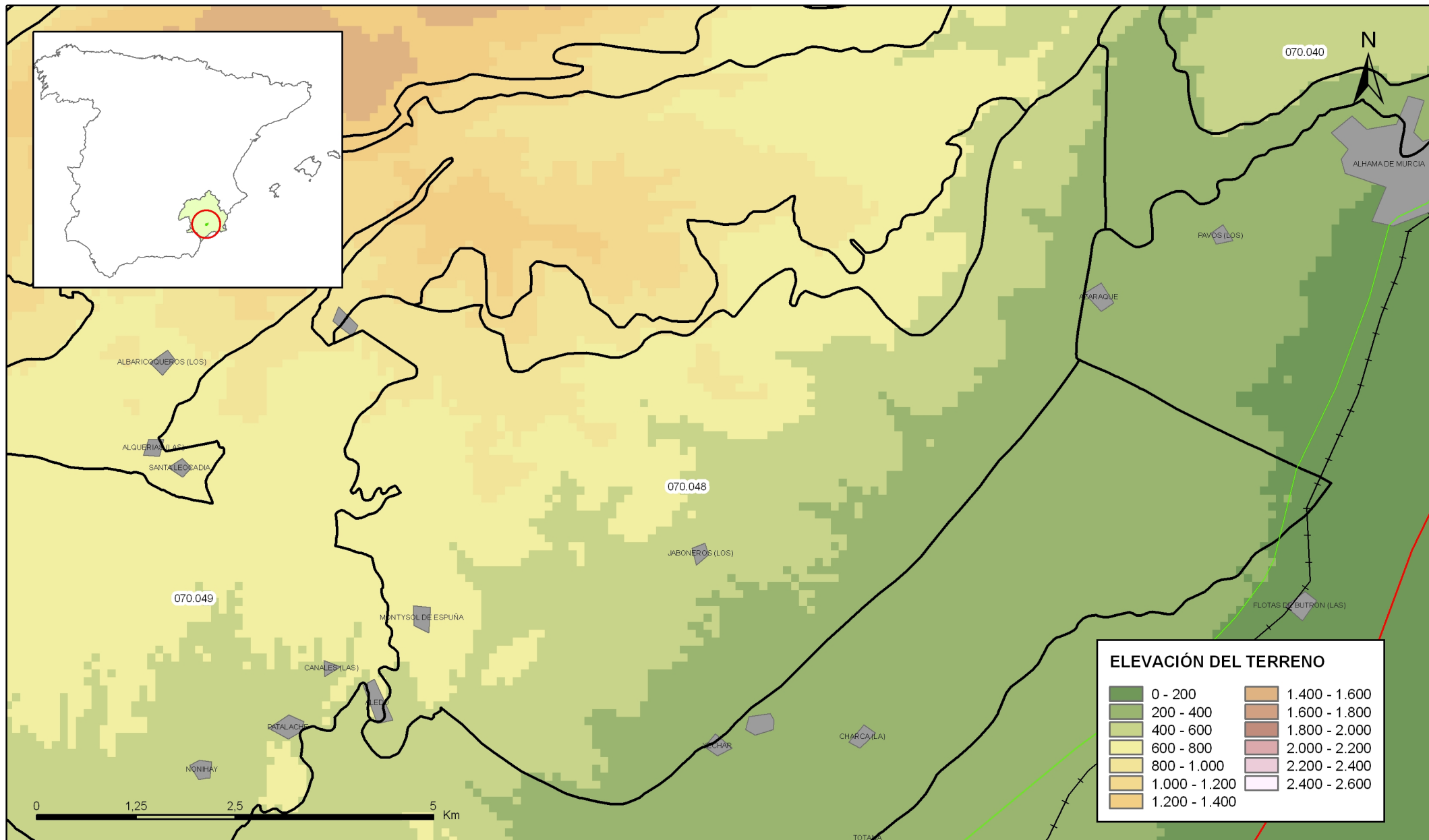

Mapa 1.2 Mapa digital de elevaciones de la masa Santa Yéchar (070.048)

2.- CARACTERÍSTICAS GEOLÓGICAS

Ámbito geoestructural:

Unidades geológicas
Cordilleras Béticas
Zonas Internas
Unidades Intermedias (Santa Yéchar; Morrón Largo; Atalaya), Sierra Espuña

Columna litológica tipo:

Litología	Extensión Afloramiento km ²	Rango de espesor (m)		Edad geológica	Observaciones
		Valor menor del rango	Valor mayor del rango		
Argilitas, pizarras, areniscas y cuarcitas de tonos rojizos	0,71	80		Permo-Trías	
Carbonatos negruzcos	16,92	150		Trías	
Argilitas, cuarcitas y areniscas	1,67	150		Terciario	

Origen de la información geológica:

Biblioteca	Cod. Biblioteca	Fecha	Título
IGME		1972	MAPA GEOLÓGICO DE ESPAÑA. MAGNA HOJA 933, ALCANTARILLA
IGME		1972	MAPA GEOLÓGICO DE ESPAÑA, MAGNA HOJA 953, LORCA
IGME		1972	MAPA GEOLÓGICO DE ESPAÑA, MAGNA HOJA 954, TOTANA
IGME		2004	(IGME-Sociedad Geológica de España, 2004). GEOLOGÍA DE ESPAÑA.
CHS		2005	ESTUDIO HIDROGEOLOGICO ALEDO SANTA YECHAR.

Información gráfica:

Mapa geológico

Cortes geológicos y ubicación

Columnas de sondeos

Descripción geológica en texto

Descripción geológica

Se sitúa en su totalidad en la provincia de Murcia, entre las poblaciones de Aledo, al E, y Azarque, al O. Al N limita con el triásico de Sierra Espuña.

Ocupa la parte meridional del parque natural de Sierra Espuña y norte de Totana. Tiene una estructura compleja formada por un apilamiento de mantos triásicos superpuestos y fracturados, que dan lugar a una serie de unidades estructurales cabalgantes, entre las que se encuentran las unidades de Santa-Yéchar, Morrón Largo y La Atalaya, que forman de muro a techo el apilamiento que constituye el cuerpo principal de la masa de agua. Los materiales que constituyen estas escamas tienen un carácter mixto entre las unidades típicamente Maláguides y las Alpujárrides, por lo que se incluye en un grupo de nominado Unidades Intermedias.

En las escamas de Santa-Yéchar y La Atalaya se distinguen dos conjuntos litológicos evidentes, uno inferior detrítico y otro superior carbonatado:

1) Conjunto pelítico-arenoso. Atribuido al Permo-Trías, está formado por argilitas rojo-púrpuras, verdes y pizarras rojas y verdes, y areniscas y cuarcitas, siendo el espesor estimado de unos 80 metros. El contacto con la formación carbonatada suprayacente es estratigráfico de tipo progresivo (con incremento progresivo de la presencia de niveles de carbonatos).

2) Conjunto carbonatado. Está constituida por carbonatos grises oscuros bastante masivos, de edad triásica, con un espesor promedio de 150 m.

En el caso de la unidad de Morrón Largo solo es evidente el tramo inferior pelítico.

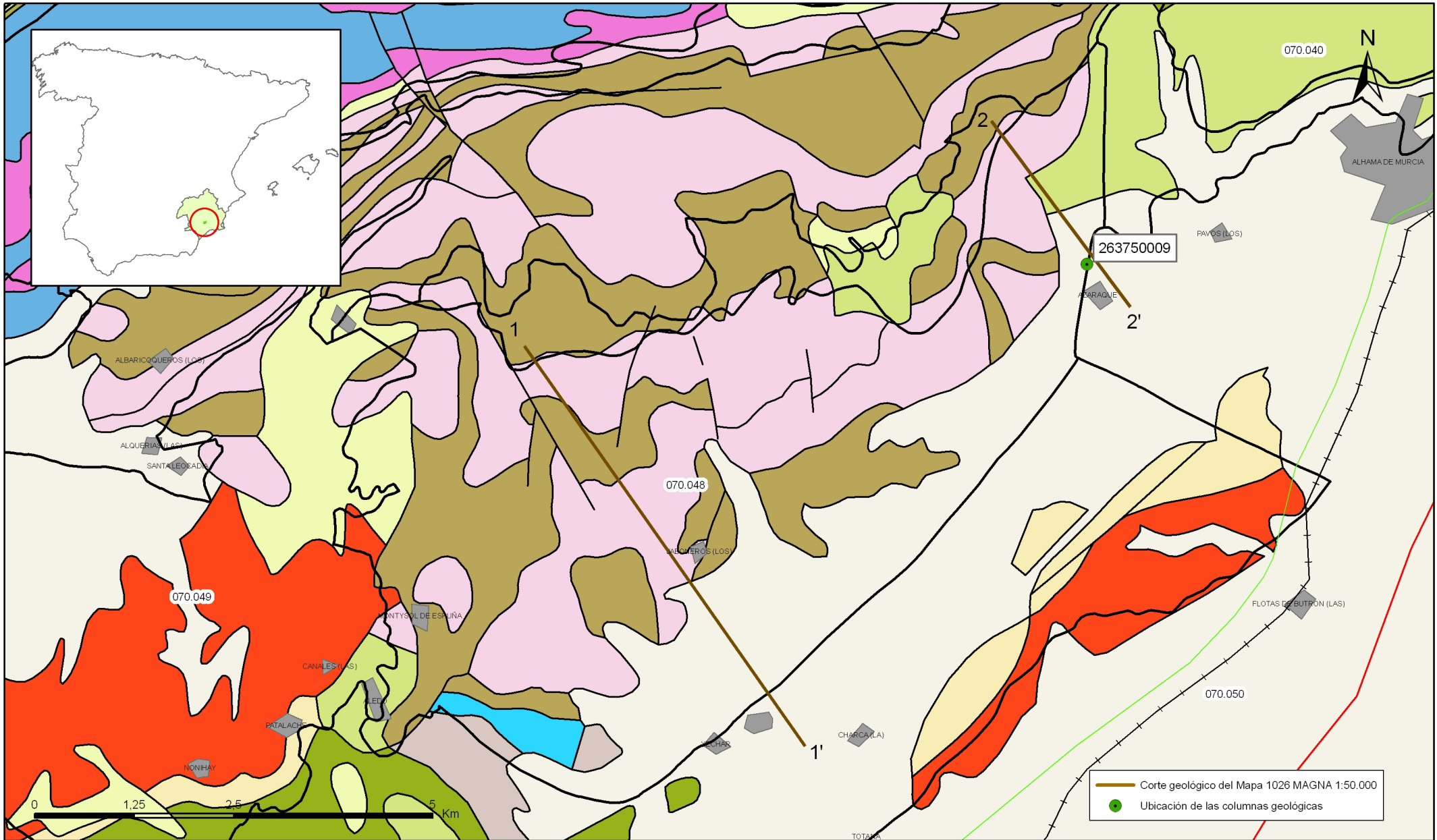

Mapa 2.1 Mapa geológico de la masa Santa Yéchar (070.048)

NO.

SE.

1-1'

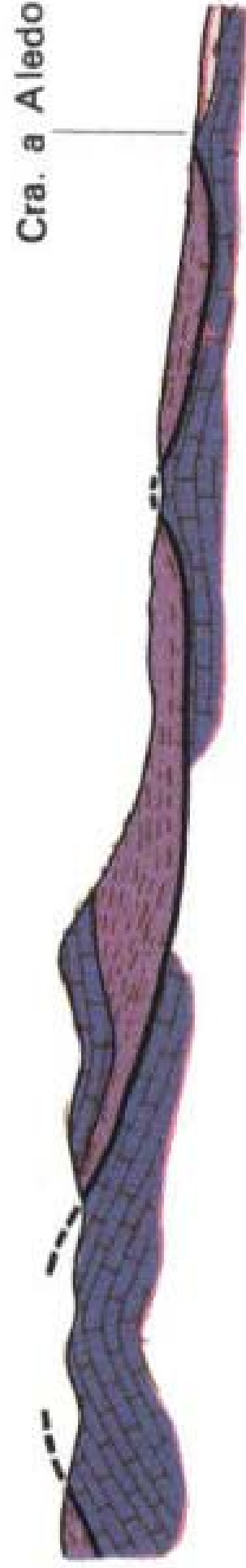
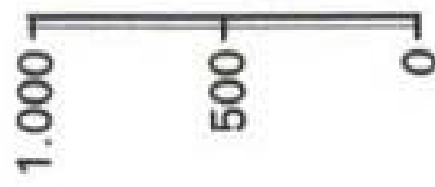

Cra. a Aledo

NO.

2-2'

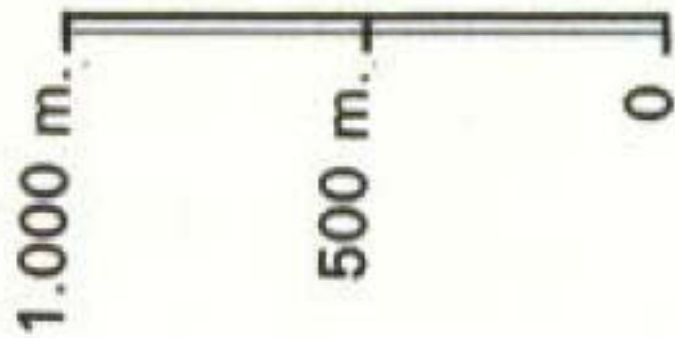

SE.

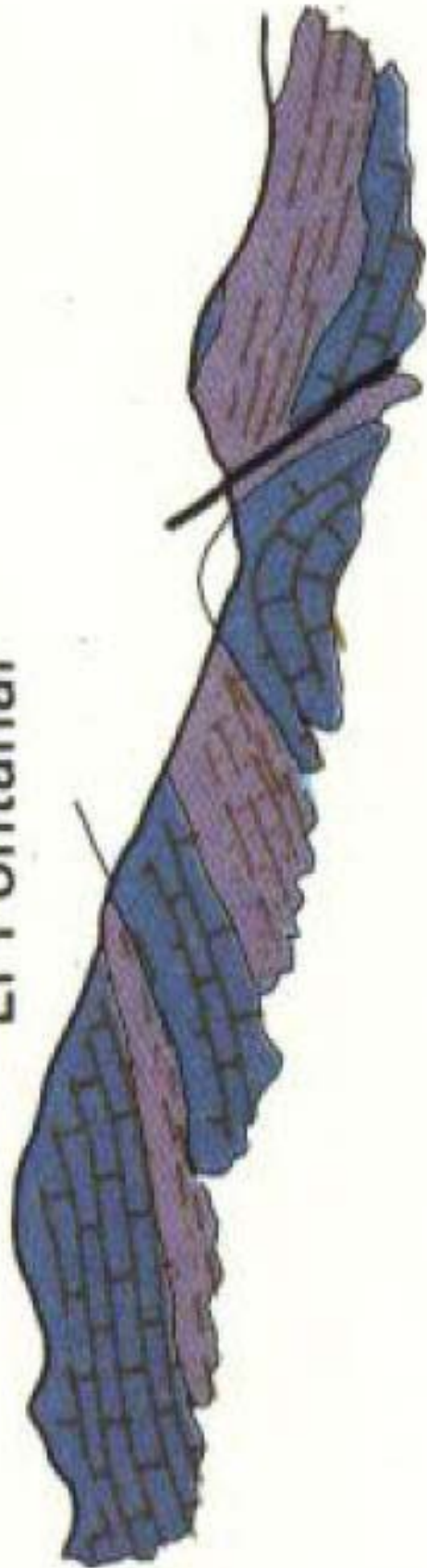

El Fontanal



UNIDADES: MORRON LARGO Y SANTA-YECHAR

TRIASICO		T_A	Rocas carbonatadas con silex en la parte inferior
PERMICO		$P-T_A$	Argilitas, pizarras cuarcitas y conglomerados intercalados

SONDEO 26375009

0-58 m.

58-210 m. Triásico. Calizas

3.- CARACTERÍSTICAS HIDROGEOLÓGICAS

Límites hidrogeológicos de la masa:

Límite	Tipo	Sentido del flujo	Naturaleza
Norte	Cerrado	Flujo nulo	Afloramientos y subafloramientos de argilitas, pizarras y cuarcitas paleozoicas
Sur	Cerrado	Flujo nulo	Afloramientos y subafloramientos de argilitas, pizarras y cuarcitas paleozoicas
Este	Cerrado	Flujo nulo	Afloramientos y subafloramientos de argilitas, pizarras y cuarcitas paleozoicas
Oeste	Cerrado	Flujo nulo	Afloramientos y subafloramientos de argilitas, pizarras y cuarcitas paleozoicas

Origen de la información de Límites hidrogeológicos de la masa:

Biblioteca	Cod. Biblioteca	Fecha	Título
IGME		1972	MAPA GEOLÓGICO DE ESPAÑA. MAGNA HOJA 933, ALCANTARILLA
IGME		1972	MAPA GEOLÓGICO DE ESPAÑA, MAGNA HOJA 953,LORCA
IGME		1972	MAPA GEOLÓGICO DE ESPAÑA, MAGNA HOJA 954,TOTANA
IGME		2004	(IGME-Sociedad Geológica de España, 2004). GEOLOGÍA DE ESPAÑA.
MMA	46	2005	ESTUDIO INICIAL PARA LA IDENTIFICACIÓN Y CARACTERIZACIÓN DE LAS MASAS DE AGUA SUBTERRÁNEA DE LAS CUENCAS INTERCOMUNITARIAS
CHS		2005	ESTUDIO HIDROGEOLÓGICO ALEDO SANTA YECHAR.

Naturaleza del acuífero o acuíferos contenidos en la masa:

Denominación	Litología	Extensión del afloramiento km ²	Geometría	Observaciones
Santa Yéchar	Carbonatado	16,5	Plegada	

Origen de la información de la naturaleza del acuífero:

Biblioteca	Cod. Biblioteca	Fecha	Título
IGME		1972	MAPA GEOLÓGICO DE ESPAÑA. MAGNA HOJA 933, ALCANTARILLA
IGME		1972	MAPA GEOLÓGICO DE ESPAÑA, MAGNA HOJA 953,LORCA
IGME		1972	MAPA GEOLÓGICO DE ESPAÑA, MAGNA HOJA 954,TOTANA
MMA	46	2005	ESTUDIO INICIAL PARA LA IDENTIFICACIÓN Y CARACTERIZACIÓN DE LAS MASAS DE AGUA SUBTERRÁNEA DE LAS CUENCAS INTERCOMUNITARIAS
CHS		2005	ESTUDIO HIDROGEOLÓGICO ALEDO SANTA YECHAR.

Espesor del acuífero o acuíferos:

Acuífero	Espesor		
	Rango espesor (m)		% de la masa
	Valor menor en rango	Valor mayor en rango	
Santa Yéchar	150		100

Origen de la información del espesor del acuífero o acuíferos:

Biblioteca	Cod. Biblioteca	Fecha	Título
IGME		1972	MAPA GEOLÓGICO DE ESPAÑA. MAGNA HOJA 933, ALCANTARILLA
IGME		1972	MAPA GEOLÓGICO DE ESPAÑA, MAGNA HOJA 953, LORCA
IGME		1972	MAPA GEOLÓGICO DE ESPAÑA, MAGNA HOJA 954, TOTANA
MMA	46	2005	ESTUDIO INICIAL PARA LA IDENTIFICACIÓN Y CARACTERIZACIÓN DE LAS MASAS DE AGUA SUBTERRÁNEA DE LAS CUENCAS INTERCOMUNITARIAS
CHS		2005	ESTUDIO HIDROGEOLÓGICO ALEDO SANTA YECHAR.

Porosidad, permeabilidad (m/día) y transmisividad (m²/día)

Acuífero	Régimen hidráulico	Porosidad	Permeabilidad	Transmisividad (rango de valores)		Método de determinación
				Valor menor en rango	Valor mayor en rango	
Santa Yéchar	Mixto	Fisuración	Media: 10-1 a 10-4 m/día			Mapa litoestratigráfico

Origen de la información de la porosidad, permeabilidad y transmisividad:

Biblioteca	Cod. Biblioteca	Fecha	Título
IGME			MAPA LITOESTRATIGRÁFICO DE ESPAÑA

Coefficiente de almacenamiento:

Acuífero	Coefficiente de almacenamiento			
	Rango de valores		Valor medio	Método de determinación
	Valor menor del rango	Valor mayor del rango		

Origen de la información del coeficiente de almacenamiento:

Biblioteca	Cod. Biblioteca	Fecha	Título

Información gráfica y adicional:

*Mapa de permeabilidades según litología
Mapa hidrogeológico con especificación de acuíferos*

Descripción hidrogeológica

Acuífero constituido por 150 m de calizas y dolomías de la formación Yéchar, de edad triásica. Su base está formada por argilitas, pizarras, cuarcitas, conglomerados y yesos paleozoicos. Presentan una estructura de escama tectónica subhorizontal que recubre y está cubierta a su vez por otras escamas tectónicas.

La formación permeable está representada por rocas carbonatadas gris oscuro a casi negro, de aspecto masivo, que a menudo se encuentran muy brechificadas; a techo se pueden encontrar calizas tableadas oscuras (facies franciscana). El conjunto carbonatado es de edad Triásico. Como impermeable de base actúan la serie de argilitas rojas, marrón rojizo y verde, pizarras rojas y verdes, arenisca y cuarcitas de edad Permo-Triásico. Debido al apilamiento de escamas tectónicas, la serie de base puede actuar en amplios sectores del acuífero como impermeable de techo. En la zona meridional del acuífero, el impermeable de techo está constituido por la serie margosa del Tortoniense.

Los límites del acuífero vienen definidos de la siguiente forma:

- Al norte, el límite viene definido por el afloramiento de impermeable de techo filático.
- Al este, por el afloramiento de la superficie del cabalgamiento.
- Al sur y oeste, el límite viene definido por una falla normal de borde que define junto a otra falla situada más al sur una fosa tectónica, que hunde la serie triásica bajo los depósitos neógenos del Mioceno.

Dentro del sistema y debido al carácter cabalgante de la unidad tectónica de Santa- Yéchar, el acuífero se encuentra compartimentado en 4 subsistemas acuíferos: Rincón de Yéchar, Mortí Alto, Campís y Los Aramillejos-Azaraque. Para su definición se ha tenido en cuenta los datos tomados en un flash piezométrico específico, complementados con las mediciones de la red de control periódico de la CHS.

A falta de información piezométrica de más detalle, para lo cual se requeriría la existencia de más sondeos piezométricos, el acuífero se encuentra dividido en varios subsistemas de comportamiento independiente. En este momento se desconoce el papel que ha jugado la regulación de los manantiales que existían en régimen natural como consecuencia del bombeo, pero parece que al menos algunos de los subsistemas definidos siempre han tenido una diferenciación hidráulica del resto. No debe descartarse la posibilidad de una descarga subterránea de los acuíferos más septentrionales hacia los más meridionales, descarga que se ha debido interrumpir, al menos parcialmente, a consecuencia de la explotación. El rango de cotas piezométricas observadas varía entre 487,29 en el sondeo más septentrional (263755005) y los -28 m s.n.m. medidos en el sondeo 263810067.

Se mantiene como orden de magnitud de alimentación media de los subsistemas el valor estimado en el Plan Hidrológico de cuenca, $1,5 \text{ hm}^3/\text{a}$.

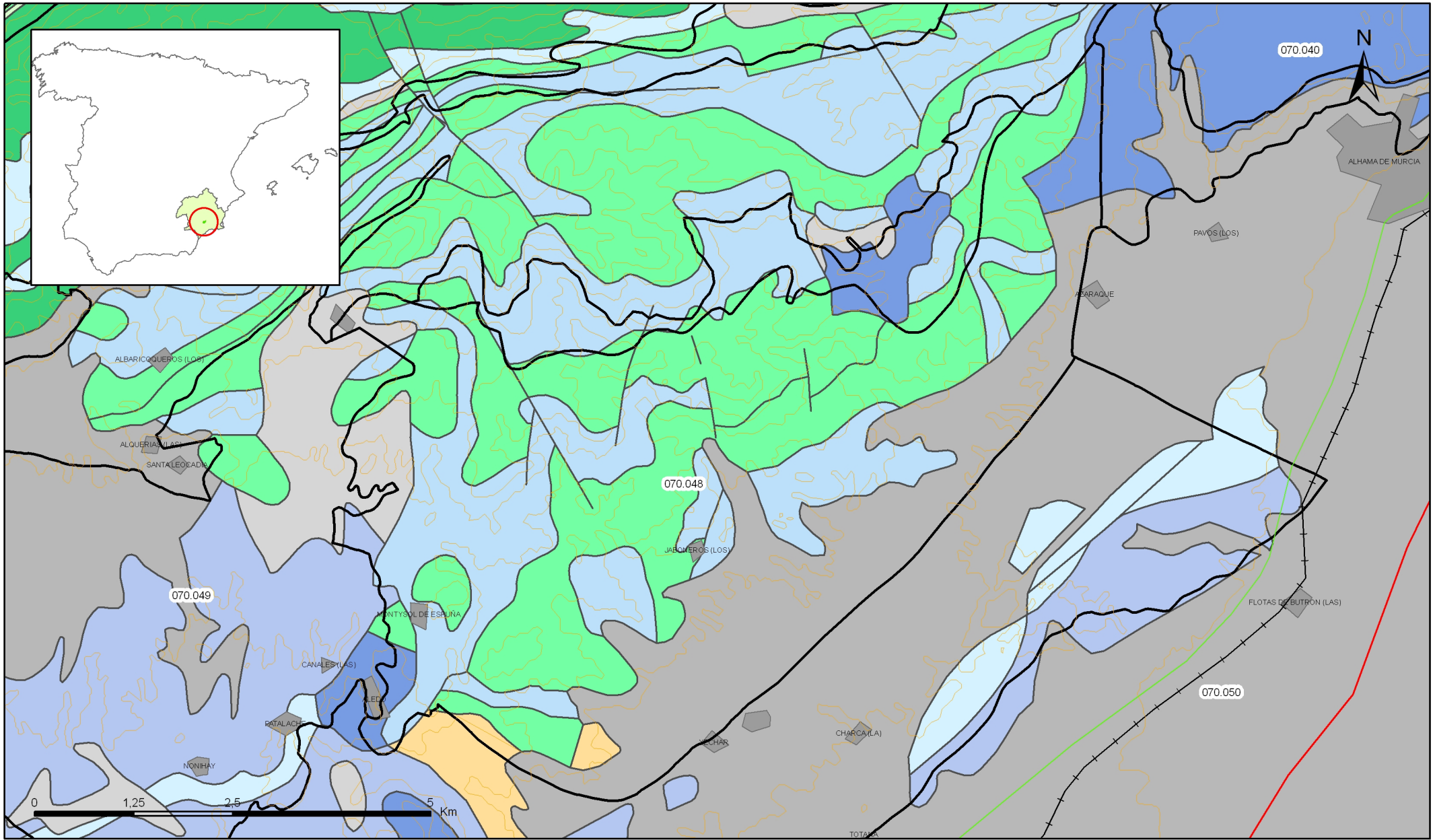

Mapa 3.1 Mapa de permeabilidades según litología de la masa Santa Yéchar (070.048)

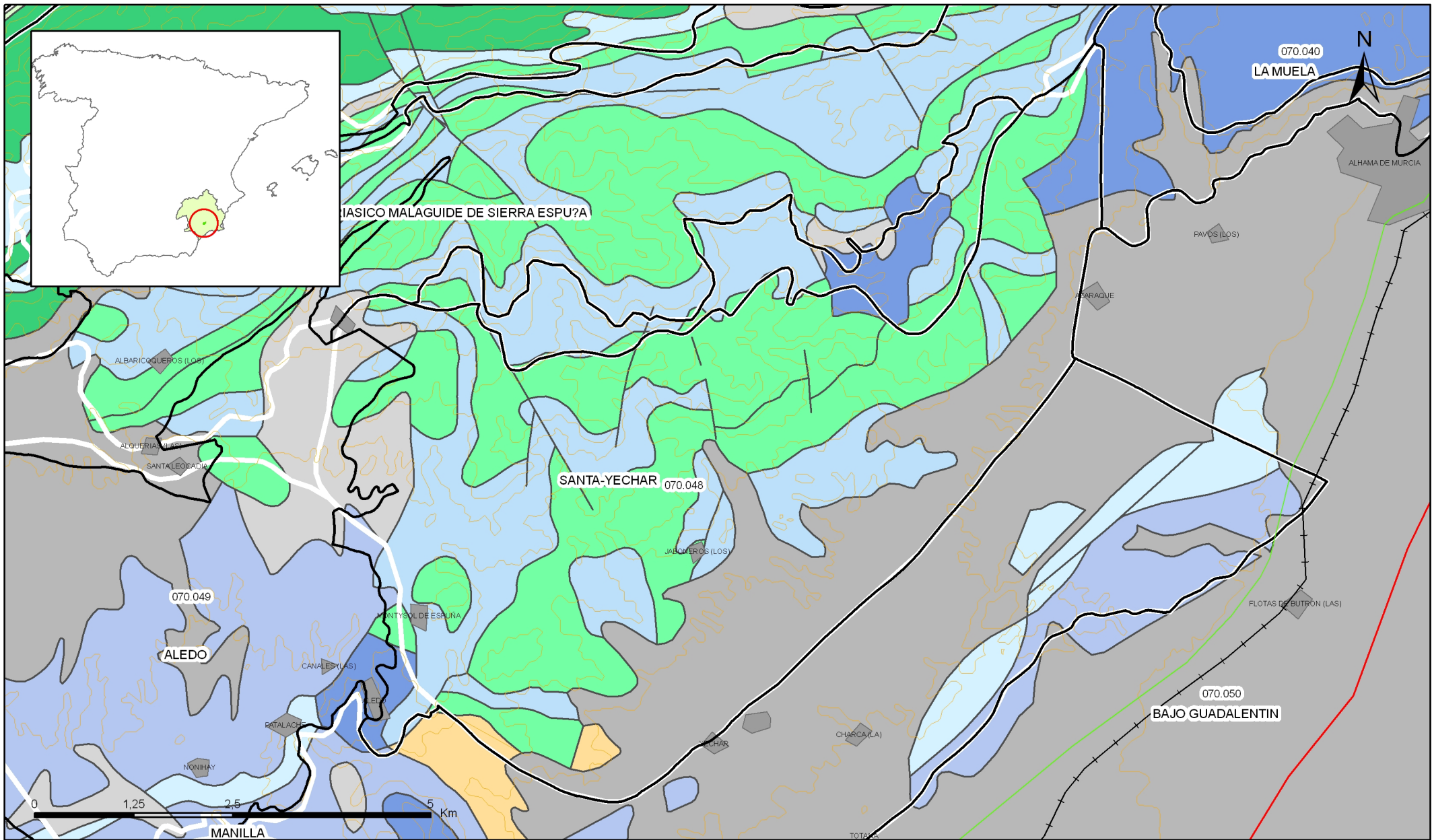

Mapa 3.2 Mapa hidrogeológico con especificación de acuíferos de la masa Santa Yéchar (070.048)

4.- ZONA NO SATURADA

Litología:

Véase 2.- Características geológicas generales

Véase 3.- Características hidrogeológicas generales, en particular, mapa de permeabilidades, porosidad y permeabilidad

Espesor:

Fecha o periodo	Espesor (m)		
	Máximo	Medio	Mínimo

Véase 5.- Piezometría

Suelos edáficos:

Tipo	Espesor medio (m)	% afloramiento en masa
LITOSOLES		18,40
REGOSOLES CALCÁRICOS		3,80
REGOSOLES LITOSÓLICOS		0,70
XEROSOLES CÁLCICOS		74,20
XEROSOLES PETROCÁLCICOS		2,80
ZONA URBANA		0,10

Vulnerabilidad a la contaminación:

Magnitud	Rango de la masa	% Superficie de la masa	Índice empleado

Origen de la información de zona no saturada:

Biblioteca	Cod. Biblioteca	Fecha	Título
Cosejería Agric. Agua		1999	Mapa digital de suelos de la Región de Murcia 1:1.000.000

Información gráfica y adicional:

Mapa de Suelos

Mapa de espesor de la zona no saturada

Mapa de vulnerabilidad intrínseca

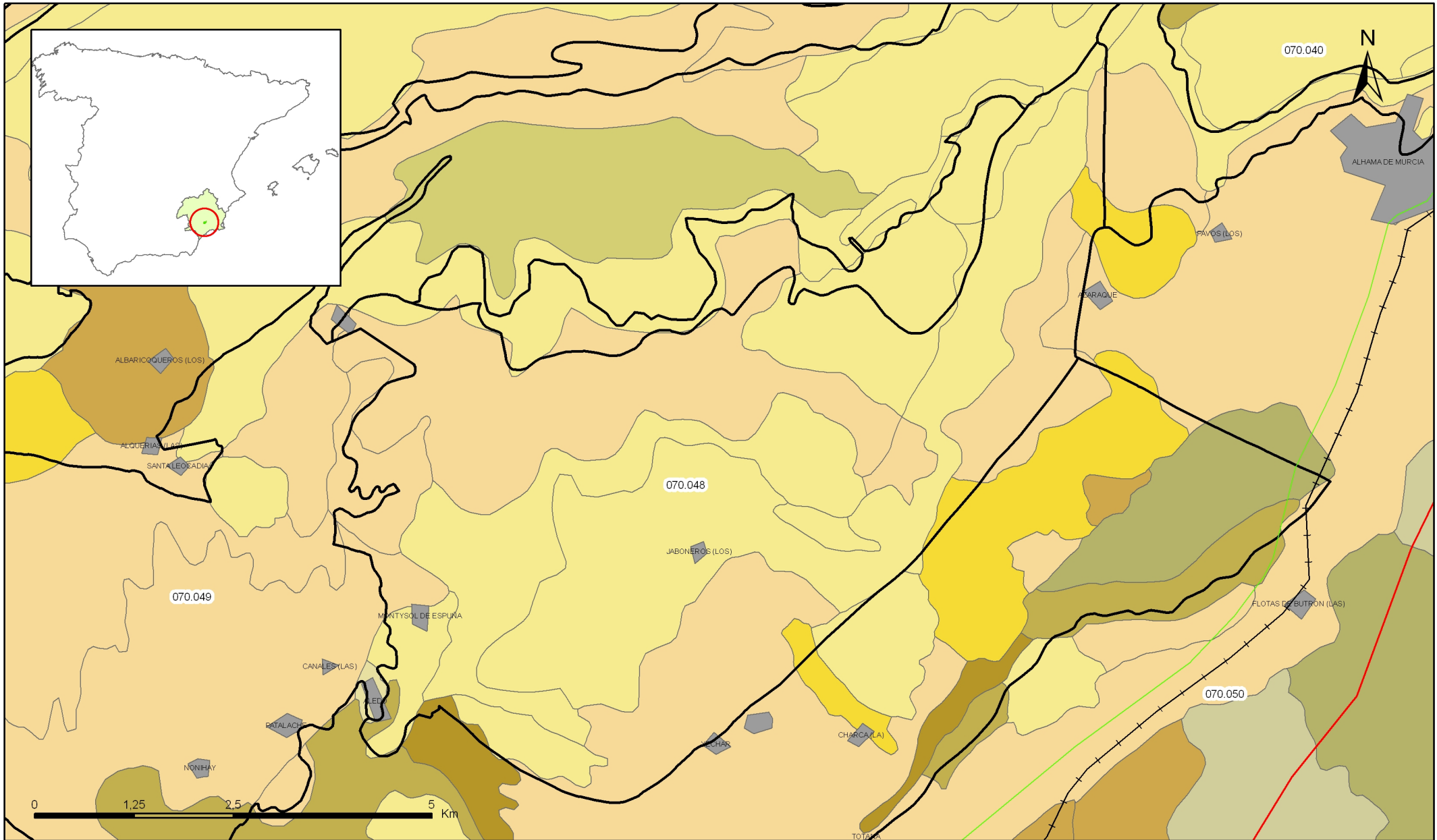

Mapa 4.1 Mapa de suelos de la masa Santa Yéchar (070.048)

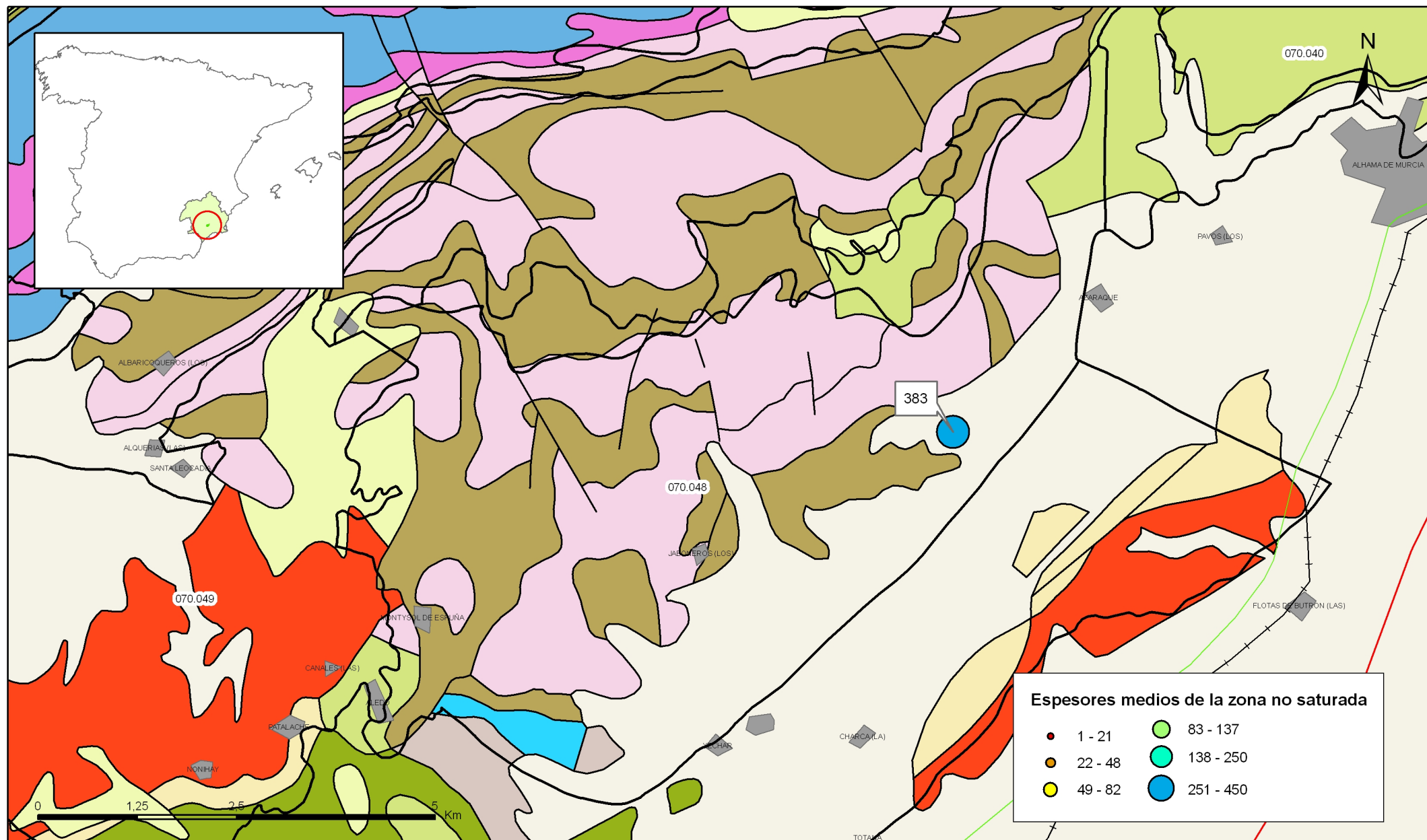

Mapa 4.2 Mapa de espesores máximos de la zona no saturada de la masa Santa Yéchar (070.048)

5.- PIEZOMETRÍA. VARIACIÓN DEL ALMACENAMIENTO**Red de seguimiento:**

Nº Puntos:	Densidad Espacial (por 100 km ²):	Periodo:
1	2,35	2002-2008

Frecuencia de medidas:	Organismo que opera la red:
Mensual-Bimensual	CHS

Origen de la información: REPORTING DE MARZO DE 2007 PARA CUMPLIMIENTO DEL ARTICULO 8 DE LA DMA

Análisis de tendencias: Descenso de niveles..

Evolución del llenado: Estabilización del índice de llenado en el periodo 2004-2007. Entre 1978 y 2003 se determinó un vaciado de 3,78 hm³/año..

Características piezométricas:

Isopiezas	Año	Nº Puntos	Nivel piezométrico (m.s.n.m)		Diferencia (max-min) (m)	Rango de oscilación estacional (m)	Sentido de flujo	Gradiente (1)
			Max.	Min.				
De referencia	2002	1	-1,58	5,86	7,44			
Recientes estiaje	2007	1	-37,00					
Recientes periodo húmedo	2007	1	-39,20					
De año seco	2006	1	-43,70	-33,20	6,50	10,5		
De año húmedo	2007	1	-43,40	-36,00	7,40	2,1		

(1) Gradiente medio en el sentido del flujo principal

Origen de la información RED DE SEGUIMIENTO PIEZOMÉTRICO CHS

Observaciones:

Estado/variación del almacenamiento:

Acuífero	Evolución

Origen información: BB.DD de piezometría DGA-MMA (2007) según metodología de Informes de coyuntura anuales del MMA (en http://www.mma.es/portal/secciones/info_estadistica_ambiental/estadisticas_info/informes_coyuntura/info_rme_anual/index.jsp); CHS (2007)

Origen de la información de piezometría:

Biblioteca	Cod. Biblioteca	Fecha	Título

Información gráfica y adicional:

Gráficas de evolución piezométrica

Mapas piezométricos o de isopiezas (referencia, actual, año húmedo, seco, etc.)

Otros mapas de isopiezas

Gráficas de evolución del índice de llenado

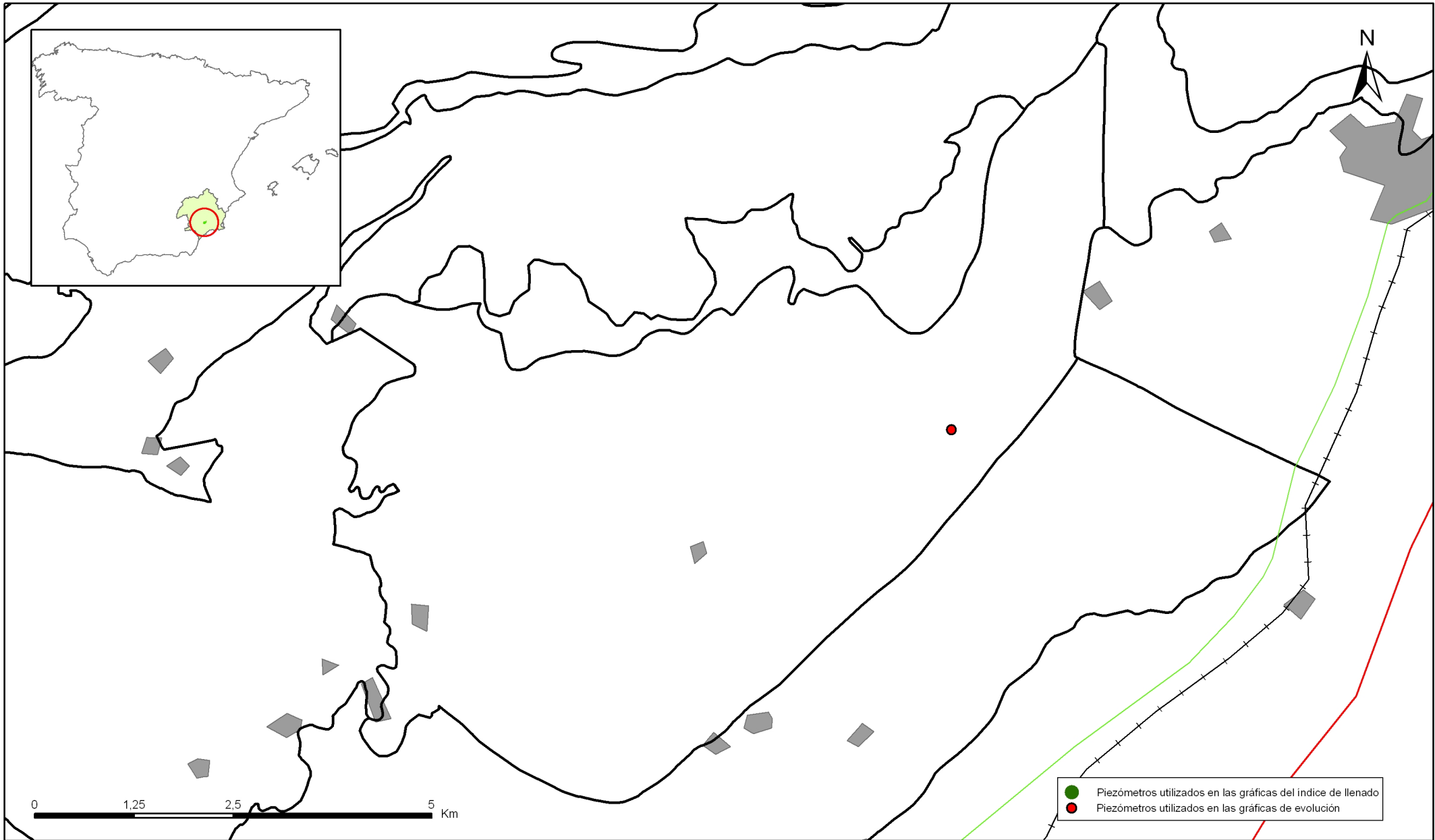

Mapa 5.1 Mapa de situación de piezómetros utilizados para la gráfica de evolución e índice de llenado de la masa Santa Yéchar (070.048)

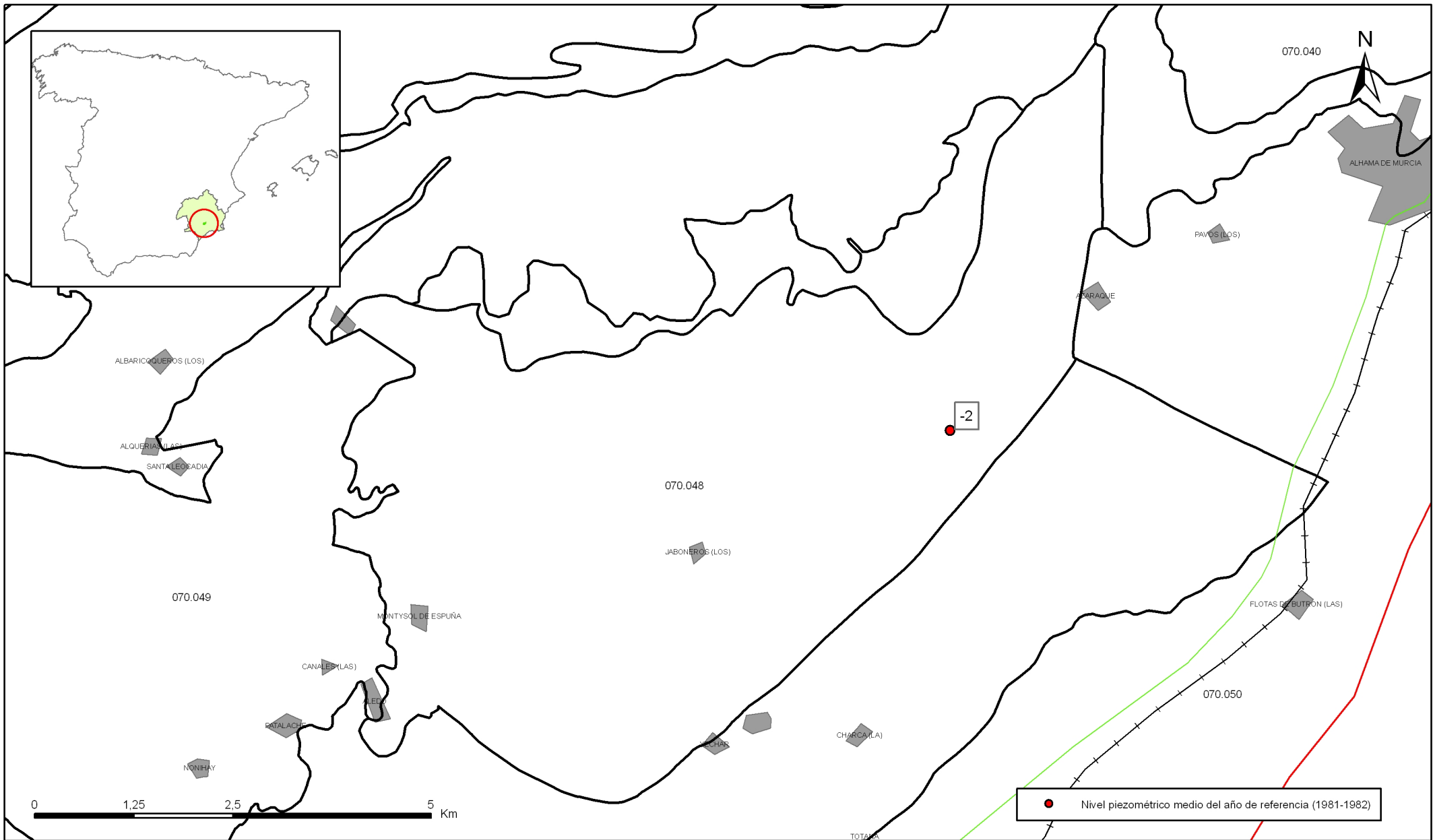

Mapa 5.2.a Mapa de puntos de información del nivel medio de agua del año de referencia (1981-1982) de la masa Santa Yéchar (070.048)

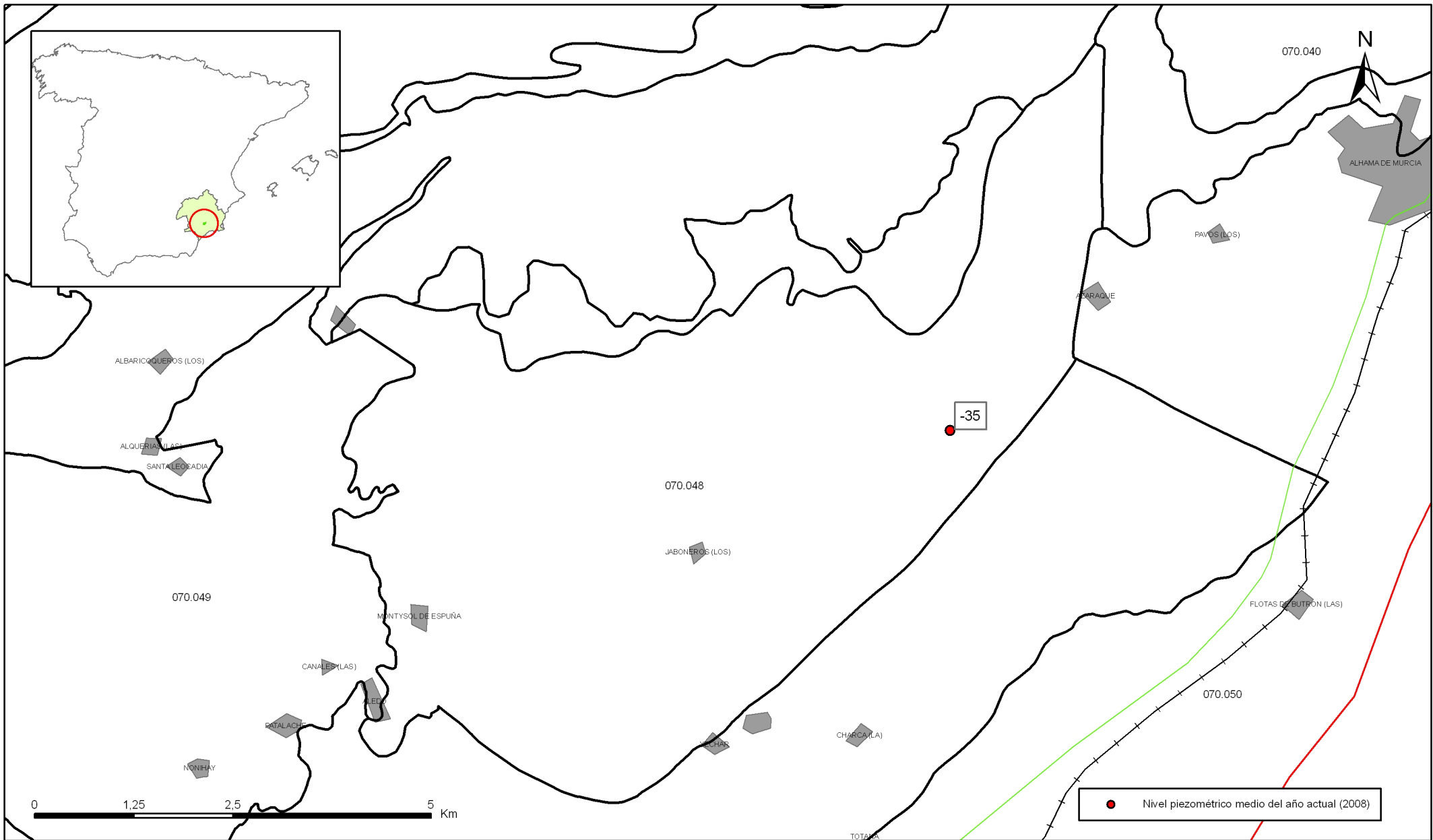

Mapa 5.2.b Mapa de puntos de información del nivel medio de agua del año actual (2008) de la masa Santa Yéchar (070.048)

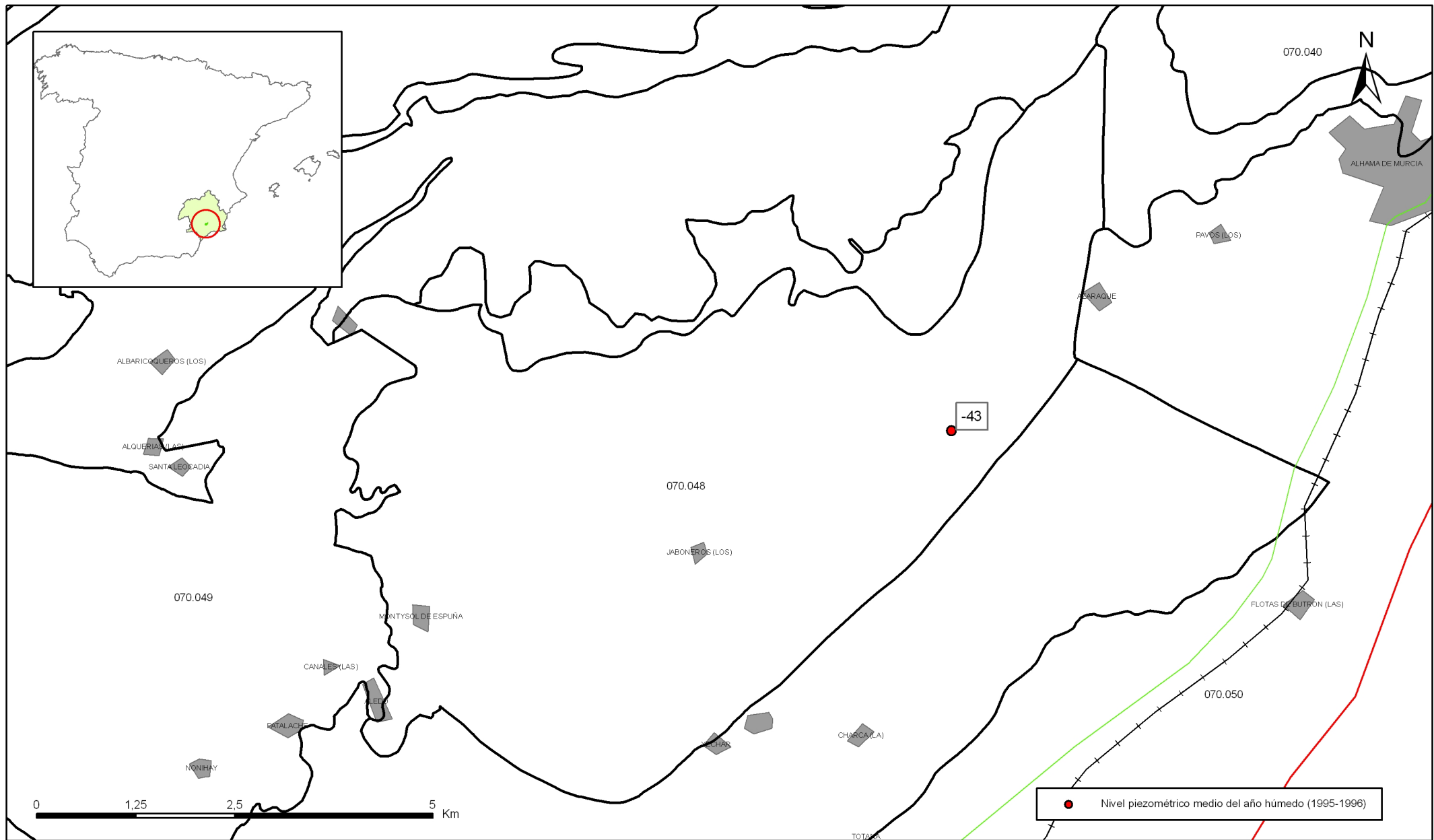

Mapa 5.2.c Mapa de puntos de información del nivel medio de agua del año húmedo (1995-1996) de la masa Santa Yéchar (070.048)

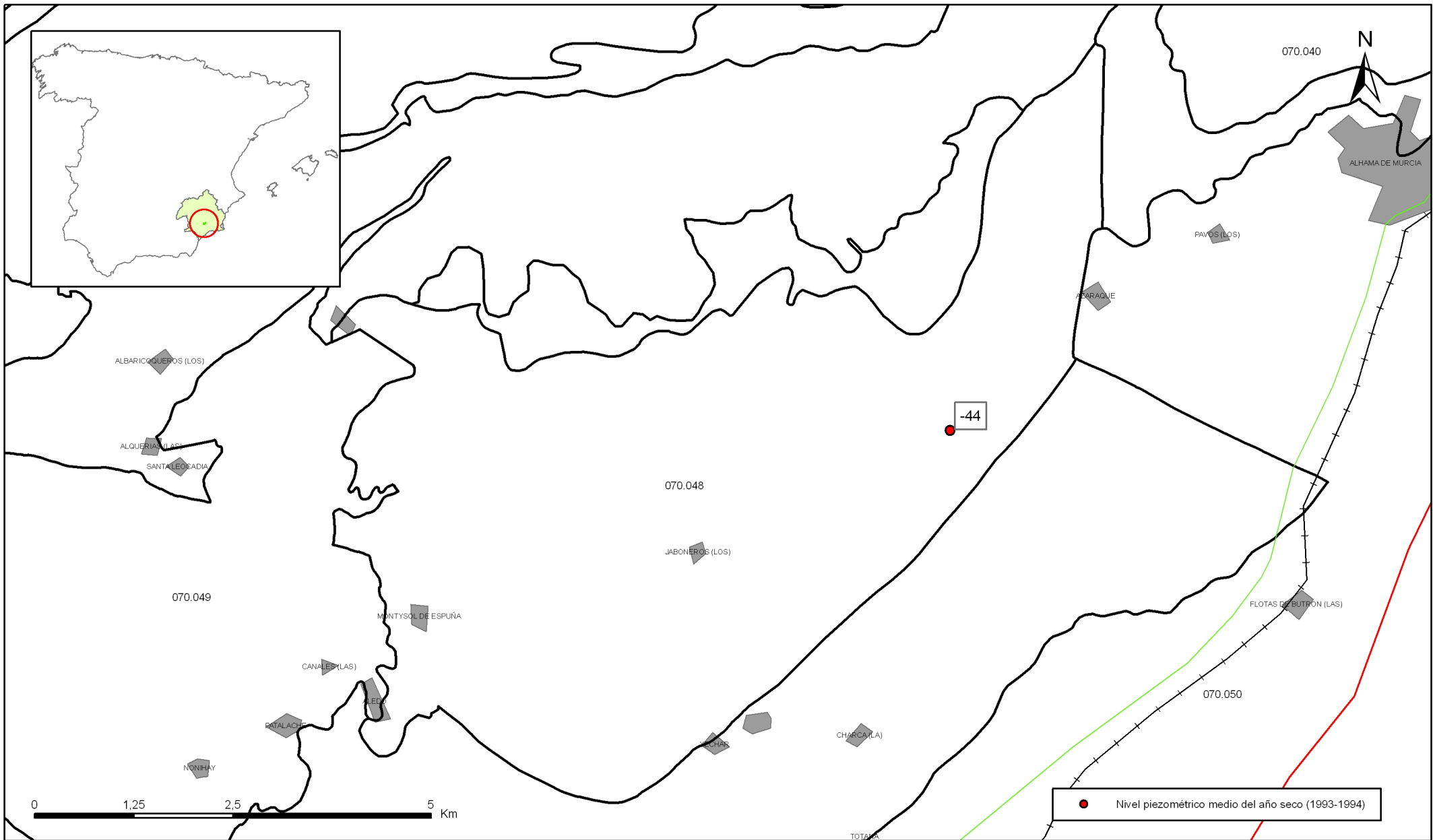

Mapa 5.2.d Mapa de puntos de información del nivel medio de agua del año seco (1993-1994) de la masa Santa Yéchar (070.048)

Nivel Piezométrico 07.25.001

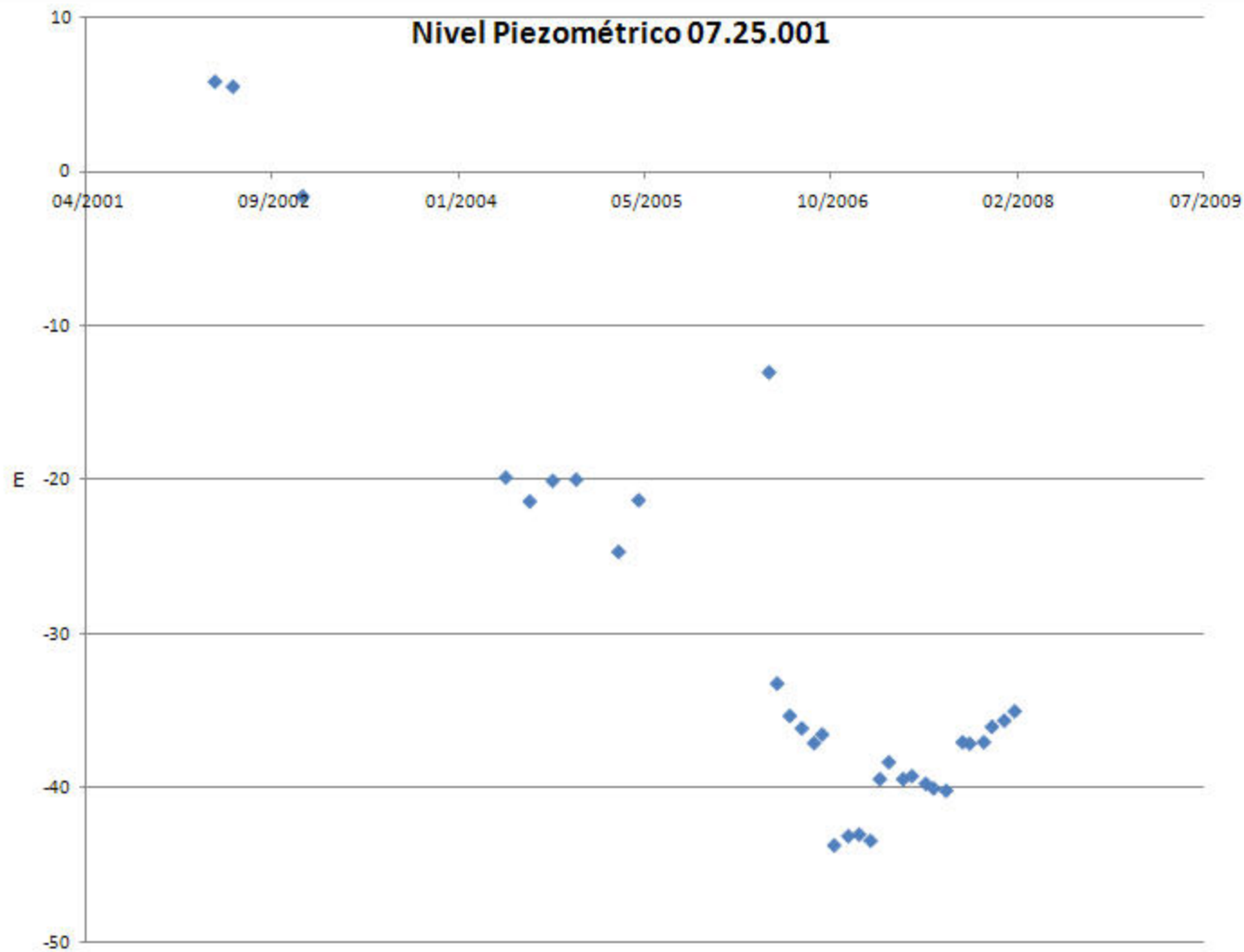

70.048

%

100
80
60
40
20
0

nov dic ene feb mar abr may jun jul ago sep oct

PERIODO 2004-2007

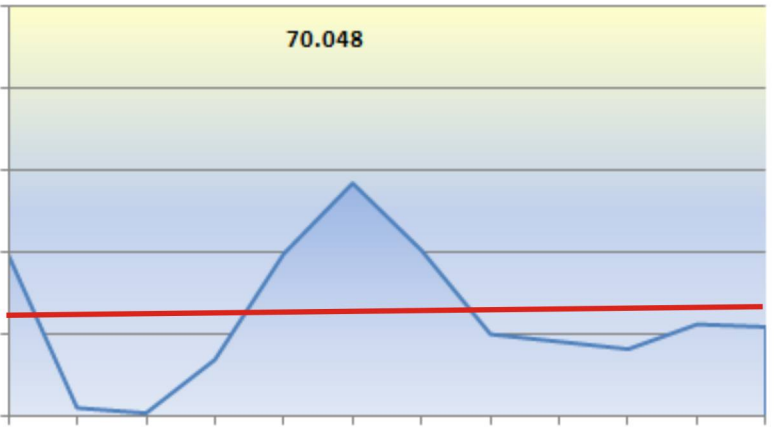

6.- SISTEMAS DE SUPERFICIE ASOCIADOS Y ECOSISTEMAS DEPENDIENTES

Tipo	Nombre	Código	Fecha o periodo	Zona de transferencia	Tasa de transferencia (hm ³ /año)	Observaciones
Ecosistemas terrestres	Sierra Espuña	ES0000173				LIC
Ecosistemas terrestres	Sierra Espuña	ES0000173				ZEPA

Origen de la información de sistemas de superficie asociados:

Biblioteca	Cod. Biblioteca	Fecha	Título

Información Gráfica:

- *Mapa de ecosistemas dependientes*

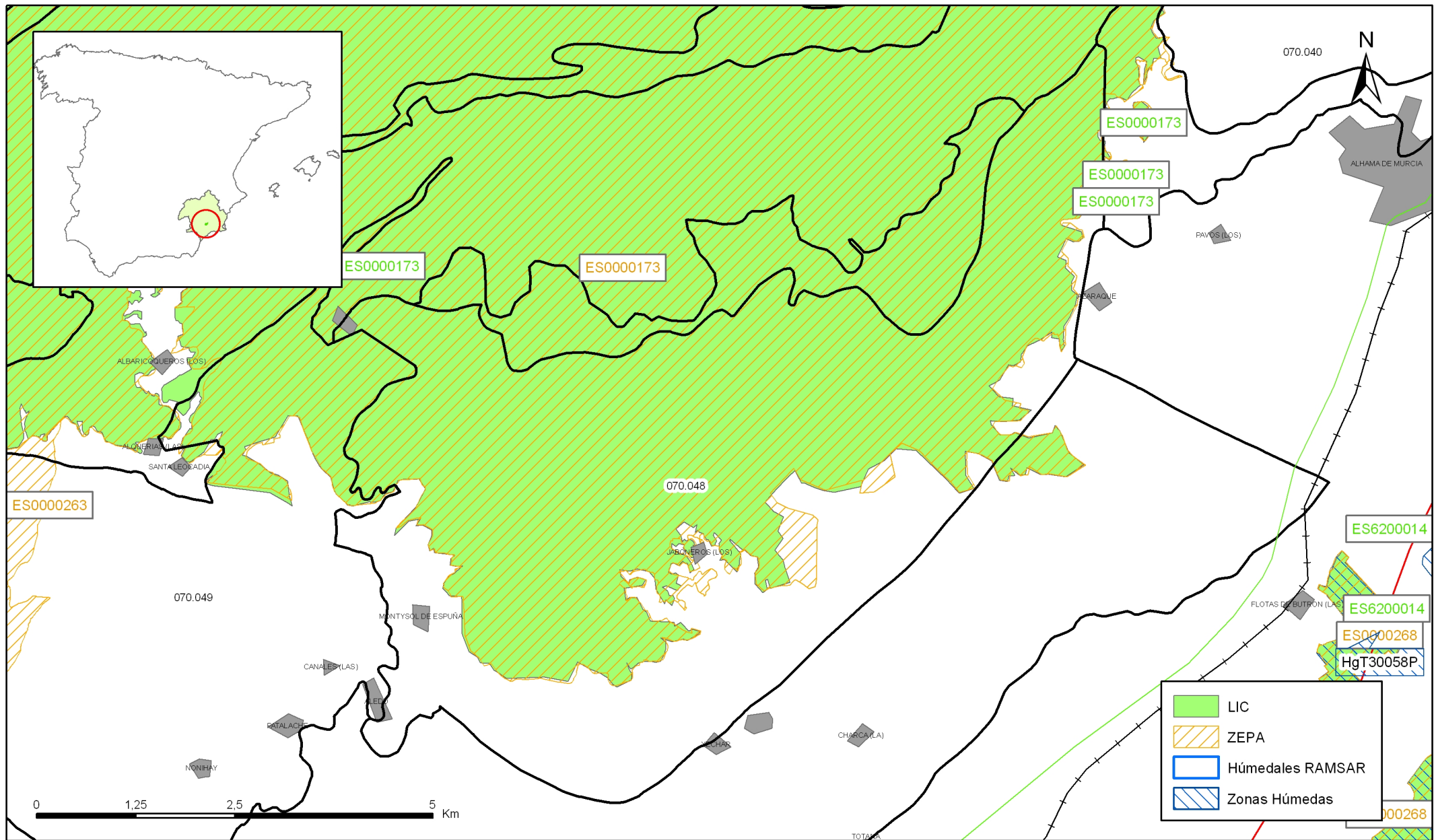

Mapa 6.1 Mapa de situación de ecosistemas dependientes de aguas subterráneas de la masa Santa Yéchar (070.048)

7.-RECARGA

Componente	hm3/año	Periodo	Método de cálculo	Fuente de información
Infiltración de lluvia				
Retorno de riego				
Recarga desde ríos, lagos y embalses				
Aportación lateral de otras masas				
Otros				
Tasa recarga (valor medio interanual)				

Origen de la información de recarga:

Observaciones sobre la información de recarga:

Origen de la información de recarga:

Biblioteca	Cod. Biblioteca	Fecha	Título

Información gráfica:

- Mapa de áreas de recarga

8.-RECARGA ARTIFICIAL

Periodo de operación	Sistema de recarga	Volumen anual (hm3)	Origen agua de recarga	Composición química del agua de recarga

Origen de la información de recarga:

Biblioteca	Cod. Biblioteca	Fecha	Título

Información gráfica:

- Mapa de instalaciones de recarga

9.-EXPLOTACIÓN DE LAS AGUAS SUBTERRÁNEAS

Extracciones por bombeo:

Año	Aprovechamiento de agua subterránea según uso y volumen anual											
	Abastecimiento población		Agricultura y ganadería		Industria		Uso recreativo		Otros		TOTAL	
	nº	hm3	nº	hm3	nº	hm3	nº	hm3	nº	hm3	nº	hm3

Origen principal de la información:

Origen de la información de extracciones:

Biblioteca	Cod. Biblioteca	Fecha	Título

Derechos de uso inscritos:

Tipo de derecho	Aprovechamiento de agua subterránea según uso y volumen anual											
	Abastecimiento población		Agricultura y ganadería		Industria		Uso recreativo		Otros		TOTAL	
	nº	hm3	nº	hm3	nº	hm3	nº	hm3	nº	hm3	nº	hm3
En registro de Aguas (Sec. A y C)												
En catálogo Aprovech.												
< 7.000 m3/a												
Total												

Origen y fecha de la información:

10. CALIDAD QUÍMICA DE REFERENCIA

Niveles de referencia:

Parámetro	Nº estaciones / Nºmuestras	Valor del parámetro							Periodo	Observacion- es
		máximo	medio	mínimo	mediana	Perc. 25	Perc. 75	Perc. 90		
Temperatura (°C)	2/ 7	30,0	28,2	20,6	29,5	28,5	30,0	30,2	2.002/ 2.006	
pH (Ud. pH)	/								/	
Conductividad eléctrica a 20° C (µS/cm)	3/ 36	4.140	2.133	1.050	1.934	1.513	2.700	3.344	1.984/ 2.002	
O2 disuelto (mg /L)	/								/	
DQO (mg O2/L)	/								/	
Dureza Total CO3Ca (mg /L)	/								/	
Alcalinidad CO3Ca (mg /L)	/								/	
Bicarbonatos CO3Ca (mg /L)	/								/	
Sodio (mg/L)	/								/	
Potasio (mg/L)	/								/	
Calcio (mg/L)	/								/	
Magnesio (mg/L)	/								/	
Nitrato (mg/L)	4/ 41	30,0	2,2	0,0	1,0	0,0	2,0	3,0	1.984/ 2.006	
Arsénico (mg/L)	/								/	
Cadmio (mg/L)	2/ 7	0,00000	0,00000	0,00000	0,00000	0,00000	0,00000	0,00000	2002/ 2006	
Plomo (mg/L)	2/ 7	0,00000	0,00000	0,00000	0,00000	0,00000	0,00000	0,00000	2.002/ 2.006	
Mercurio (mg/L)	2/ 7	0,00000	0,00000	0,00000	0,00000	0,00000	0,00000	0,00000	2.002/ 2.006	
Amonio total (mg NH4/L)	2/ 32	0,0	0,0	0,0	0,0	0,0	0,1	0,2	1.991/ 2.002	
Cloruro (mg/L)	5/ 42	127,0	57,1	35,0	52,0	45,2	56,0	94,0	1.972/ 2.006	
Sulfato (mg/L)	5/ 42	1.592,0	1.094,4	492,0	1.248,0	692,0	1.418,5	1.488,0	1.972/ 2.006	
	/								/	

- Origen de la información:

Tratamiento estadístico realizado por el MMA. Base de datos de calidad del MMA 2008

Niveles básicos:

Parámetro	Nº estaciones / Nºmuestras	Valor del parámetro							Periodo	Observaciones
		máximo	medio	mínimo	mediana	Perc. 25	Perc. 75	Perc. 90		
Temperatura agua(°C)	/								/	
pH (Ud. pH)	/								/	
Conductividad eléctrica a 20° C (µS/cm)	/								/	
O2 disuelto (mg /L)	/								/	
DQO (mg O2/L)	/								/	
Dureza Total CO3Ca (mg /L)	/								/	
Alcalinidad CO3Ca (mg /L)	/								/	
Bicarbonatos CO3Ca (mg /L)	/								/	
Sodio (mg/L)	/								/	
Potasio (mg/L)	/								/	
Calcio (mg/L)	/								/	
Magnesio (mg/L)	/								/	
Nitrato (mg/L)	/								/	
Plaguicidas individuales(detallar) (mg/L)	/								/	
Total plaguicidas (µg/L)	/								/	
Arsénico (mg/L)	/								/	
Cadmio (mg/L)	/								/	
Plomo (mg/L)	/								/	
Mercurio (mg/L)	/								/	
Amonio(mgNH4/L)	/								/	
Cloruro (mg/L)	/								/	
Sulfato (mg/L)	/								/	
Tricloroetileno (µg/L)	/								/	
Tetracloroetileno (µg/L)	/								/	
	/								/	

- Origen de la información:

Estratificación del agua subterránea:

Rango de profundidad (m)	Nitrato (mg/L)	Conductividad eléctrica (mS/cm)	Temperatura (°C)	Contaminantes orgánicos (Detallar)	Otros (Detallar)
/					

Origen de la información:

Biblioteca	Cod. Biblioteca	Fecha	Título

Información gráfica:

- Mapa de situación de estaciones para los niveles de referencia
- Calidad química de referencia (facies hidrogeoquímica)
- Calidad química de referencia (niveles de referencia)
- Gráficos de niveles de referencia

Observaciones:

La denominación y cuantificación -unidades en que se expresan y valor- de todos los parámetros químicos debe efectuarse siguiendo las directrices de la ORDEN MAM/3207/2006, de 25 de septiembre, por la que se aprueba la instrucción técnica complementaria MMA-EECC-1/06 sobre determinaciones químicas y microbiológicas para el análisis de las aguas.

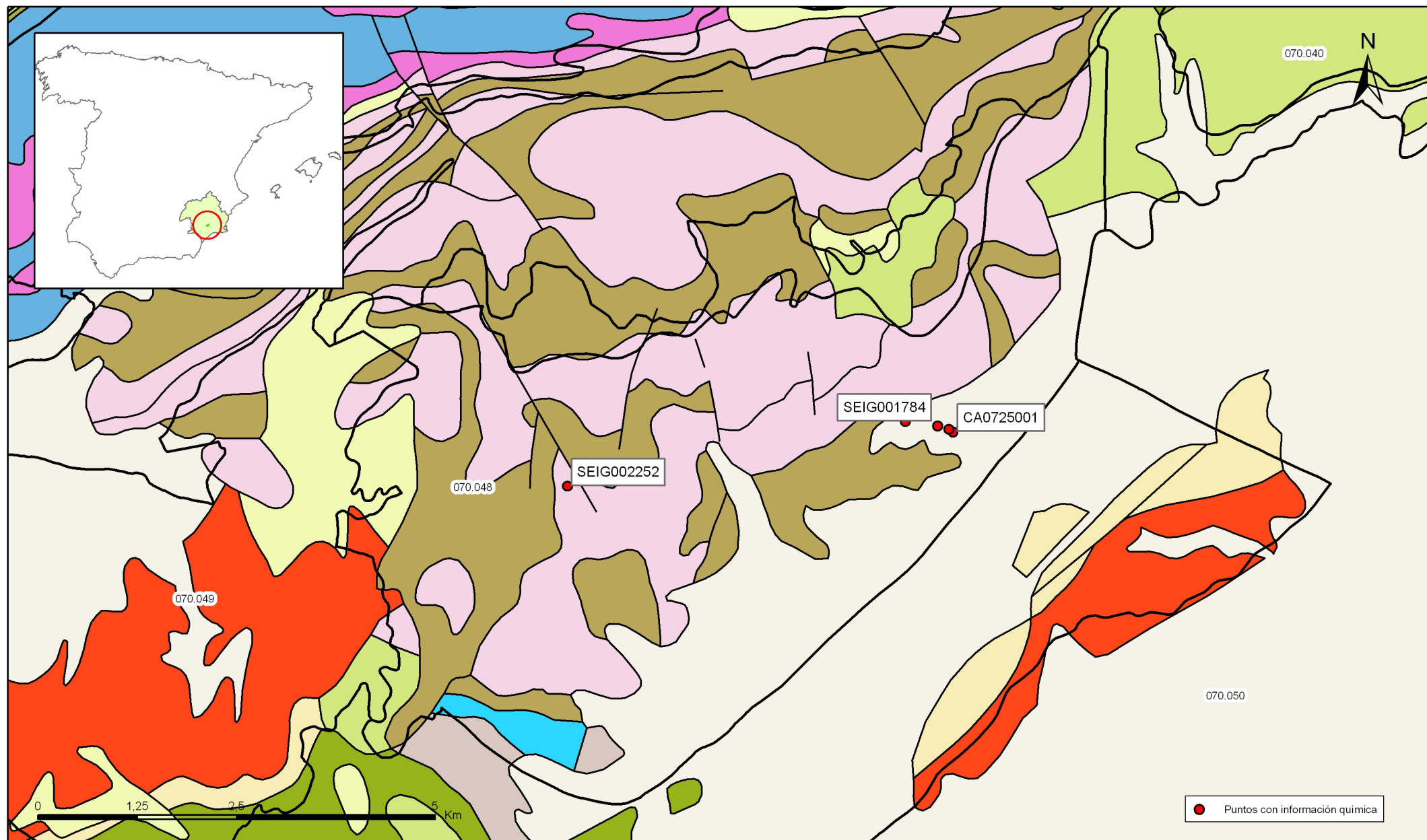

Mapa 10.1 Mapa de situación de puntos en la determinación de niveles de referencia de la masa Santa Yéchar (070.048)

Mapa de situación de puntos utilizados en la determinación de niveles de referencia MASA 070.048 SANTA YÉCHAR



FACIES HIDROGEOQUÍMICAS DOMINANTES
EN LA MASA DE AGUA SUBTERRÁNEA

	Cálcica	Magnésica	Sódica
Bicarbonatada			
Sulfatada			
Clorurada			

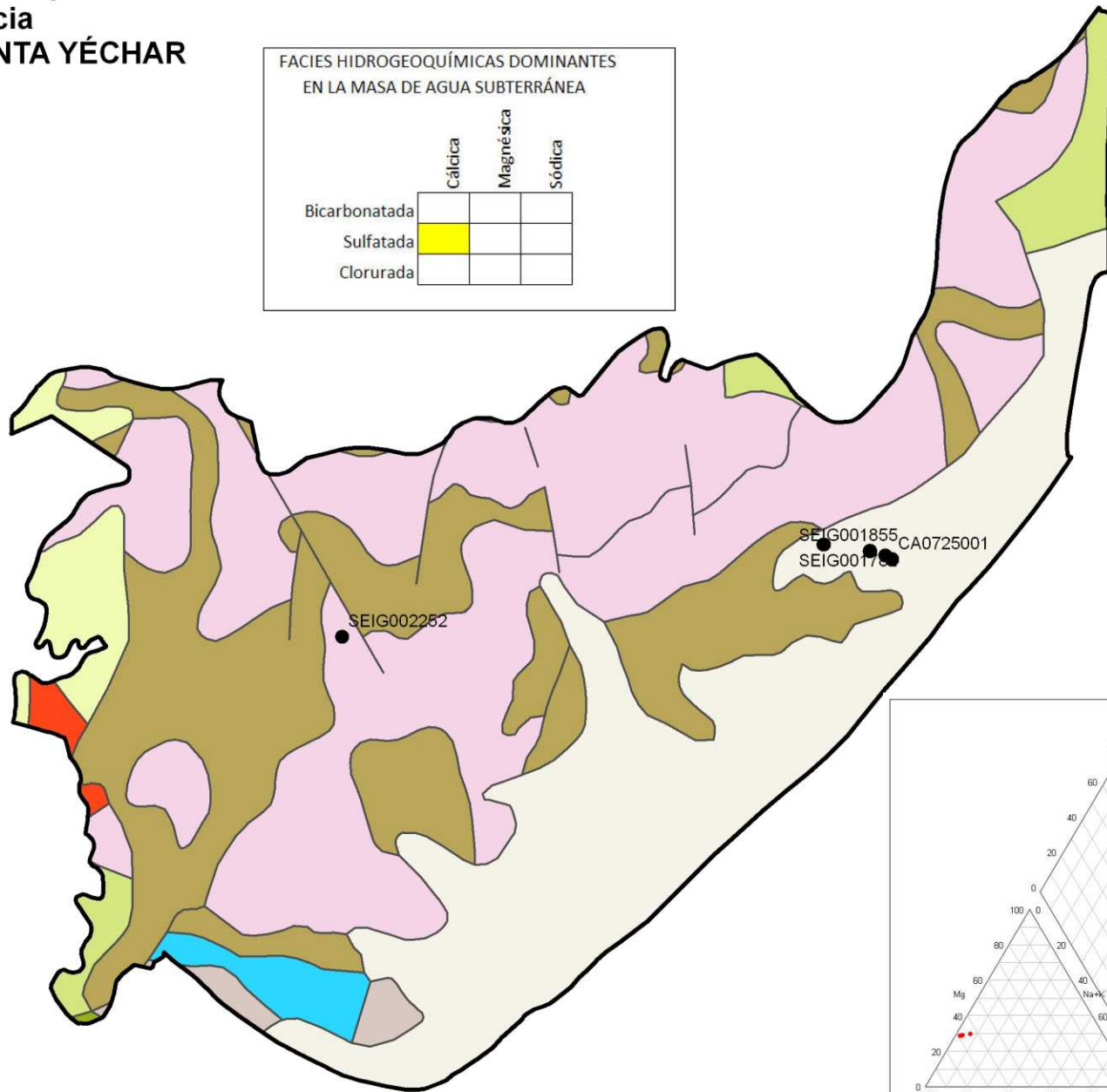

LEYENDA

- Puntos de referencia
- ⬮ Límite de masa

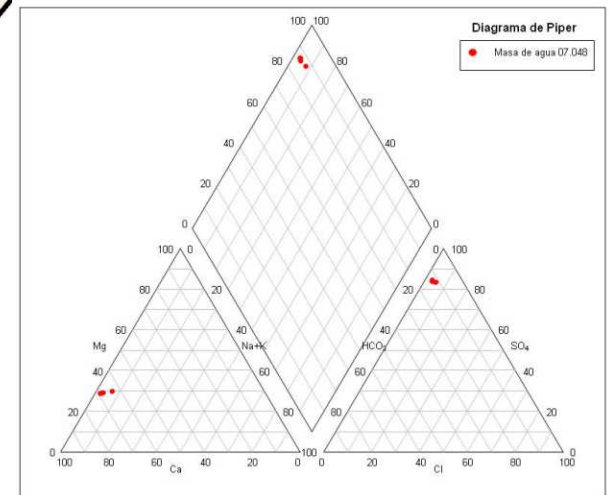

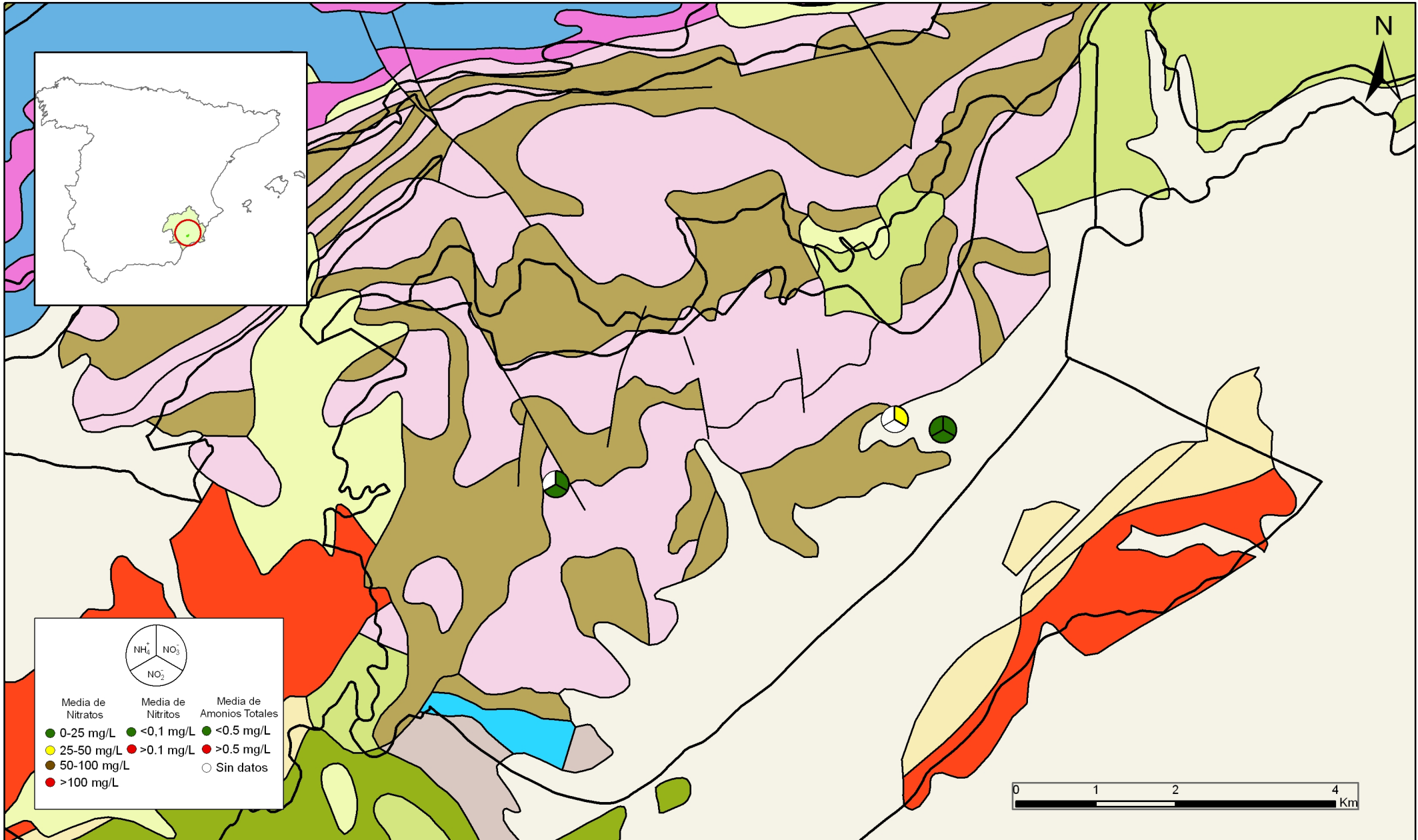

Mapa 10.3.1 Mapa de calidad química de referencia. Compuestos nitrogenados de la masa Santa Yéchar (070.048)

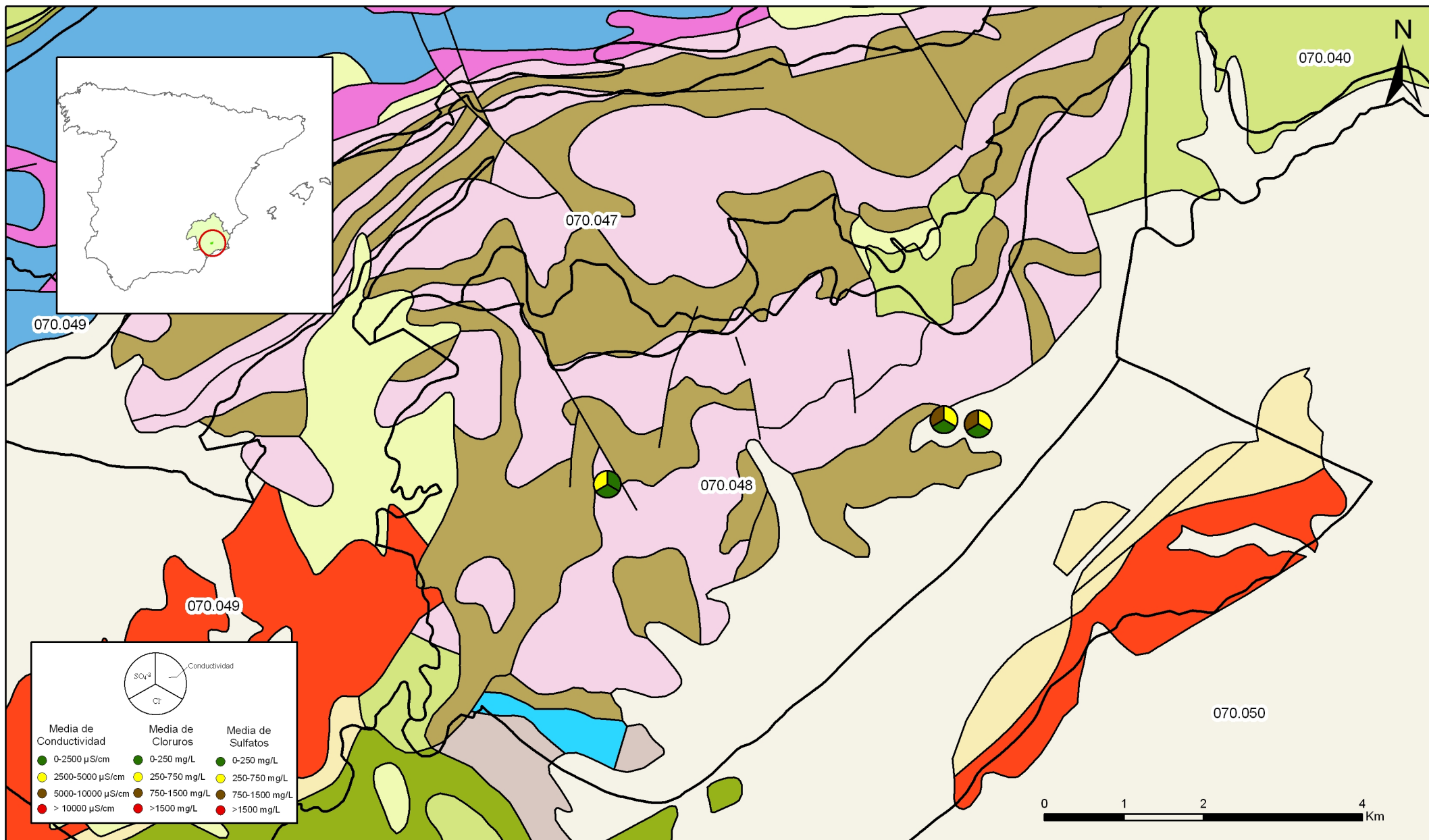

Mapa 10.3.2. Mapa de calidad química de referencia. Conductividad, cloruros y sulfatos de la masa Santa Yéchar (070.048)

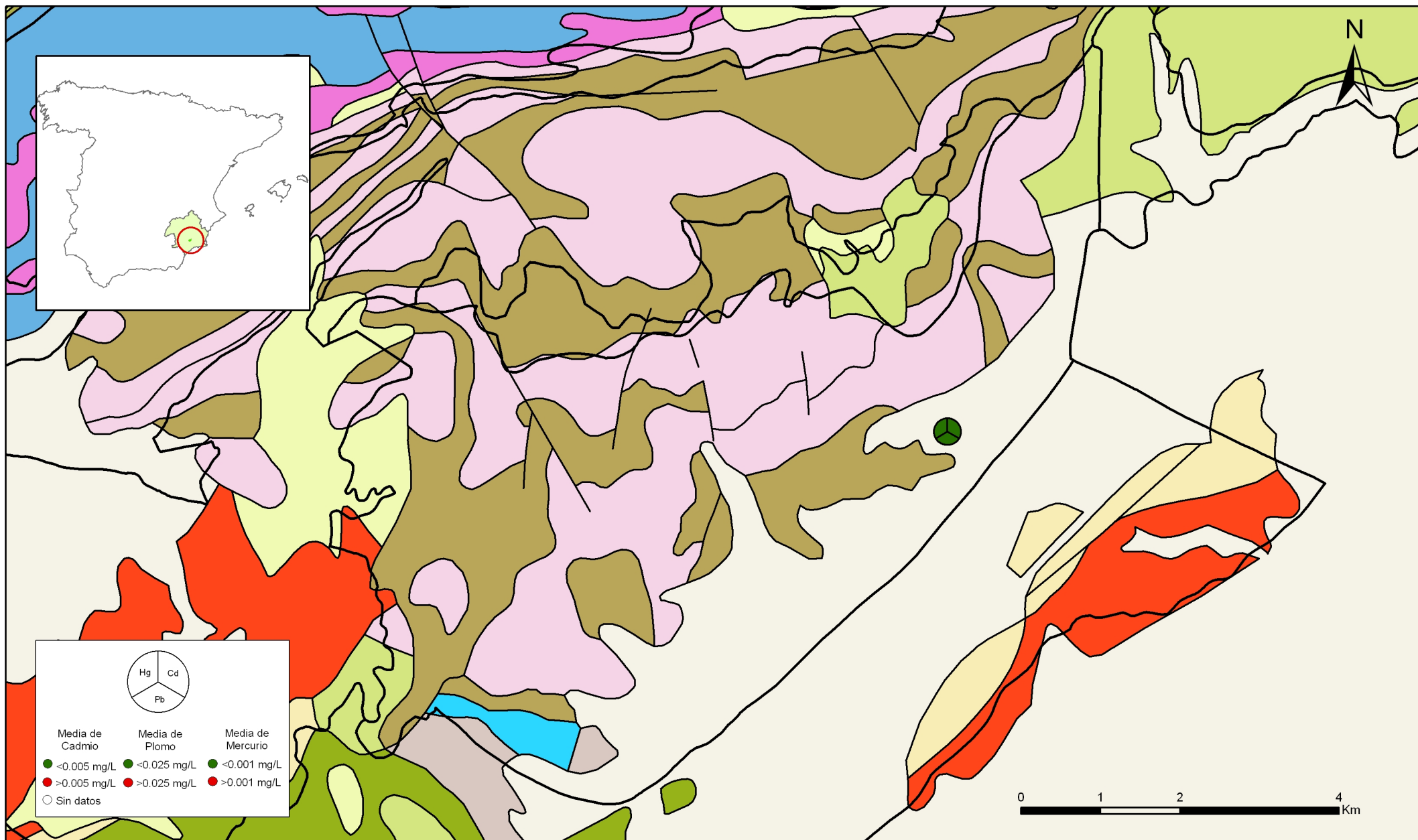

Mapa 10.3.3. Mapa de calidad química de referencia. Metales pesados de la masa Santa Yéchar (070.048)

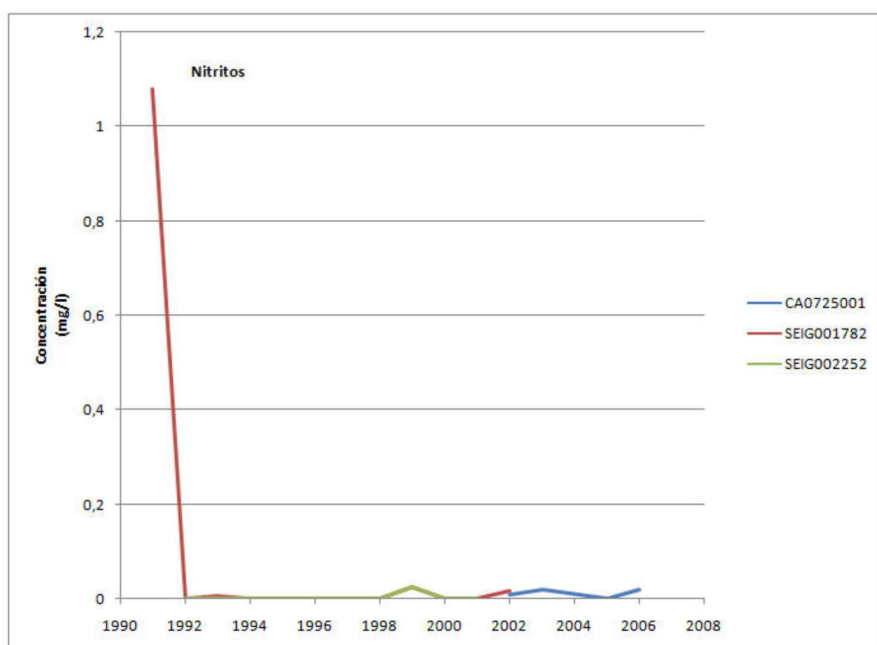
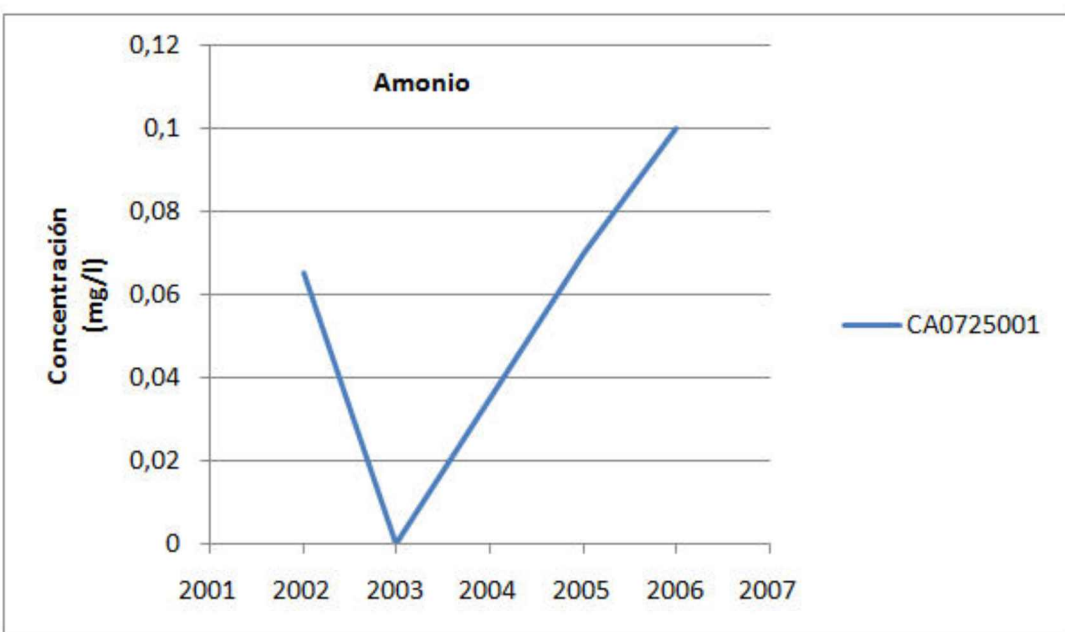
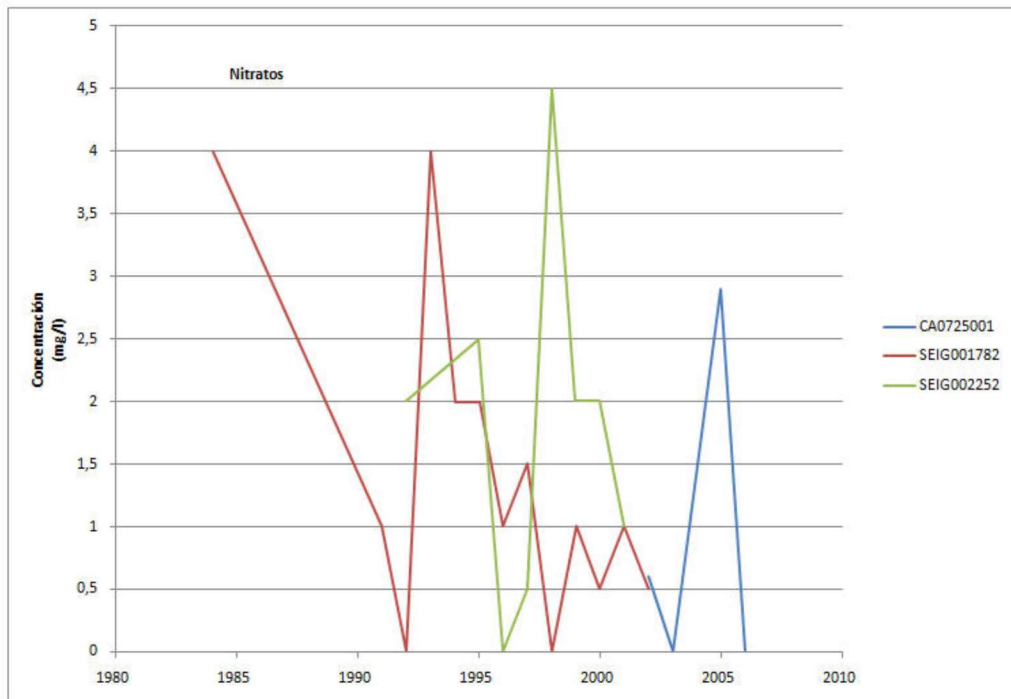

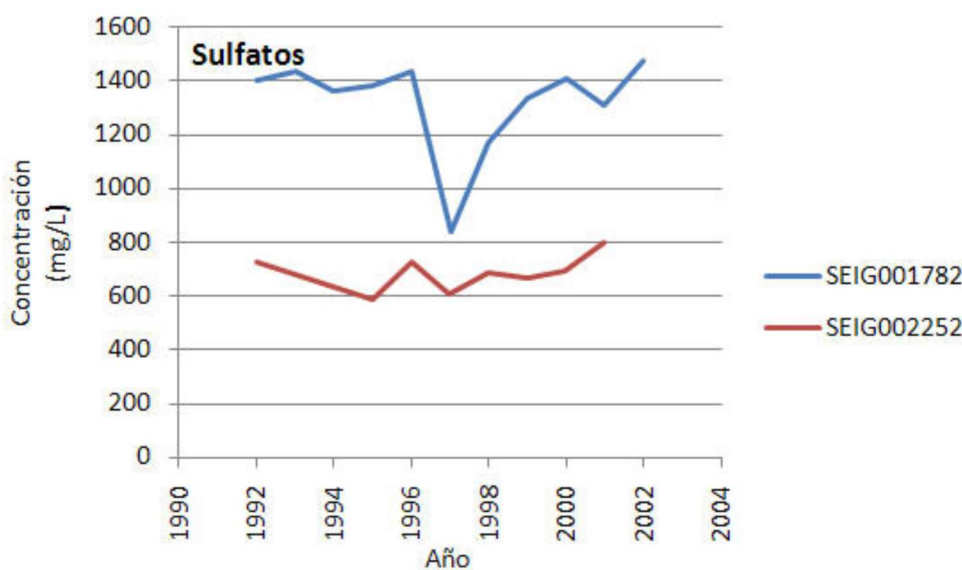
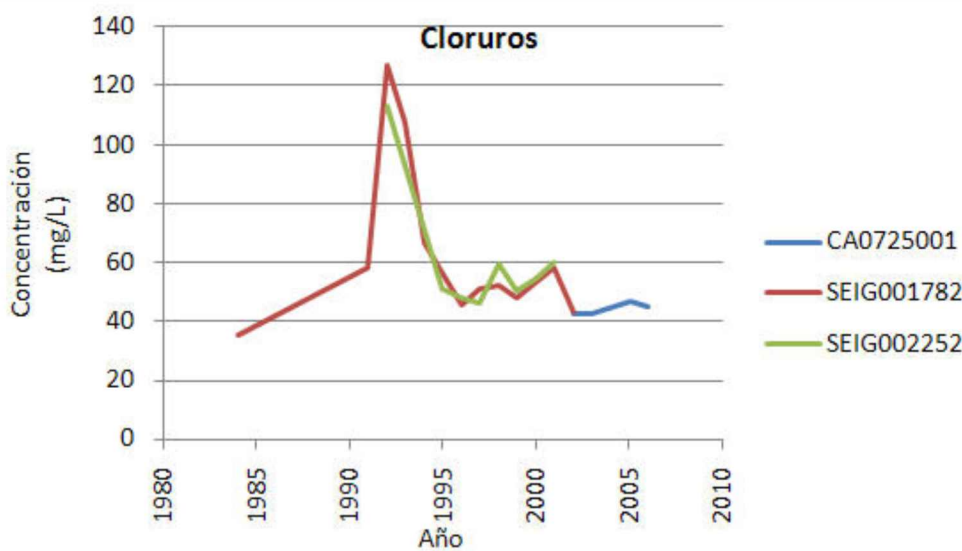
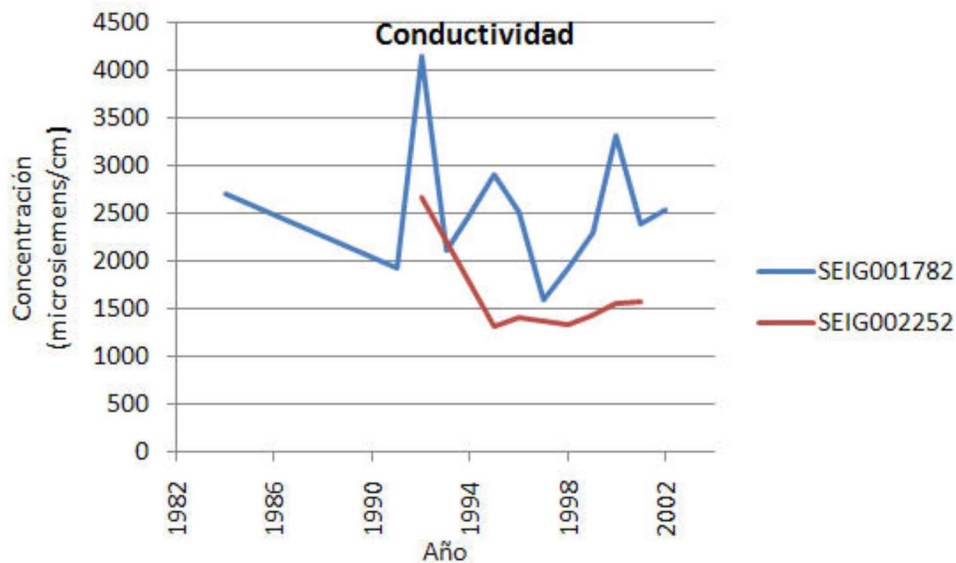

Nitratos.

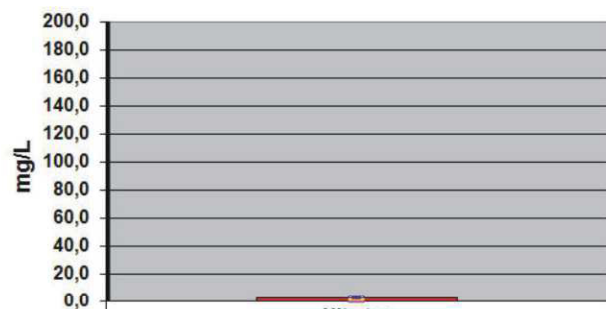

	Nitratos
- Q1	0,0
- perc. 10	0,0
- mediana	1,0
- perc. 90	3,0
- Q3	2,0

Amonio y nitritos



	Amonio	Nitritos
- Q1	0,077	0,000
- perc. 10	0,000	0,000
- mediana	0,899	0,000
- perc. 90	0,128	0,020
- Q3	0,899	0,000

Conductividad

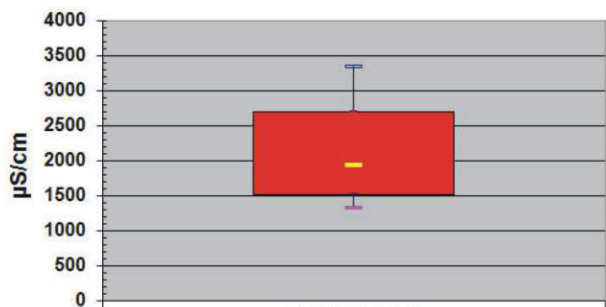

	Conductividad
- Q1	1513
- perc. 10	1323
- mediana	1933
- perc. 90	3344
- Q3	2700

Cloruros y sulfatos

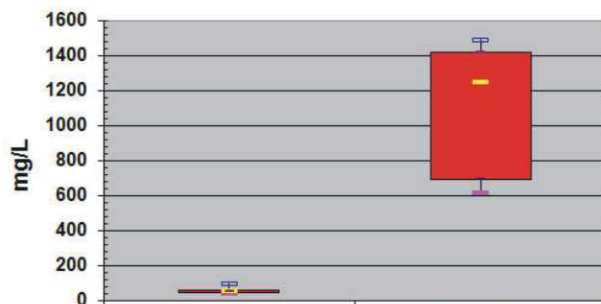

	Cloruros	Sulfatos
- Q1	45	692
- perc. 10	42	612
- mediana	52	1248
- perc. 90	94	1488
- Q3	56	1418

Metales: Cd,Pb,Hg.

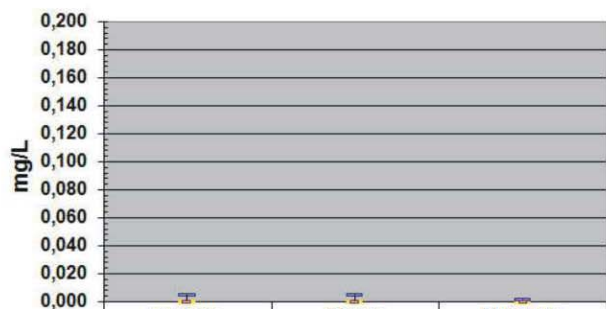

	Cadmio	Plomo	Mercurio
- Q1	0,000	0,000	0,000
- perc. 10	0,000	0,000	0,000
- mediana	0,000	0,000	0,000
- perc. 90	0,005	0,005	0,001
- Q3	0,000	0,000	0,000

Plaguicidas

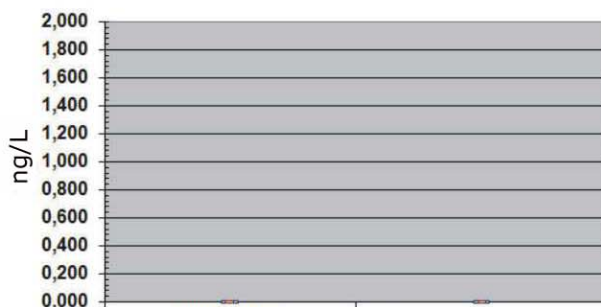

	Plaguicidas individuales	Plaguicidas totales
- Q1	0,000	0,000
- perc. 10	0,000	0,000
- mediana	0,000	0,000
- perc. 90	0,000	0,000
- Q3	0,000	0,000

11.-EVALUACIÓN DEL ESTADO QUÍMICO

Normas de calidad:

Contaminante	Normas de calidad
Nitratos	50 mg/L
Sustancias activas de los plaguicidas, incluidos los metabolitos y los productos de degradación y reacción que sean pertinentes (1)	0,1 µg/L 0,5 µg/l (total) (2)

(1) Se entiende por «plaguicidas» los productos fitosanitarios y los biocidas definidos en el artículo 2 de la Directiva 91/414/CEE y el artículo 2 de la Directiva 98/8/CE, respectivamente.

(2) Se entiende por «total» la suma de todos los plaguicidas concretos detectados y cuantificados en el procedimiento de seguimiento, incluidos los productos de metabolización, los productos de degradación y los productos de reacción.

Valores umbral:

Contaminante	Valor umbral
Arsénico (mg/L)	
Cadmio (mg/L)	
Plomo (mg/L)	
Mercurio (mg/L)	
Amonio (mg /L)	
Cloruro (mg/L)	
Sulfato (mg/L)	
Tricloroetileno (mg/L)	
Tetracloroetileno (mg/L)	
Conductividad eléctrica a 20° C (µS/cm)	

Origen de la información:

Red de control operativo:

Nº de estaciones	Densidad espacial	Periodo	Frecuencia de medidas	Organismo Responsable

Origen de la información:

Evaluación del estado químico:

Parámetro	Nº estaciones / Nºmuestras	Valor del parámetro							Periodo	Observaciones
		máximo	medio	mínimo	mediana	Perc. 25	Perc. 75	Perc. 90		
Nitrato (mg/L)	/								/	
Plaguicidas individuales (detallar) (mg/L)	/								/	
Total plaguicidas (µg/L)	/								/	
Arsénico (mg/L)	/								/	
Cadmio (mg/L)	/								/	
Plomo (mg/L)	/								/	
Mercurio (mg/L)	/								/	
Amonio(mgNH4/L)	/								/	
Cloruro (mg/L)	/								/	
Sulfato (mg/L)	/								/	
Tricloroetileno (µg/L)	/								/	
Tetracloroetileno (µg/L)	/								/	
Conductividad eléctrica a 20° C (mS/cm)	/								/	
	/								/	

Origen de la información:

Biblioteca	Cod. Biblioteca	Fecha	Título

Información gráfica:

- Mapa de situación de las estaciones utilizadas en la evaluación del estado químico (red de control operativo).
- Mapas con los valores obtenidos en cada estación de la red de control operativo para los distintos parámetros utilizados en la evaluación del estado químico.
- Mapa de evaluación del estado químico de la masa de agua subterránea

Observaciones:

La denominación y cuantificación -unidades en que se expresan y valor- de todos los parámetros químicos debe efectuarse siguiendo las directrices de la ORDEN MAM/3207/2006, de 25 de septiembre, por la que se aprueba la instrucción técnica complementaria MMA-EECC-1/06 sobre

12. DETERMINACIÓN DE TENDENCIAS DE CONTAMINANTES

Determinación de tendencias y definición de puntos de partida de inversiones de tendencias:

Parámetro	Nº estaciones / Nºmuestras	Valor del parámetro							Periodo	Punto de partida de inversión de tendencia (% valor umbral)
		máximo	medio	mínimo	mediana	Perc. 25	Perc. 75	Perc. 90		
Nitrato (mg/L)	/								/	
Plaguicidas individuales (detallar) (mg/L)	/								/	
Total plaguicidas (µg/L)	/								/	
Arsénico (mg/L)	/								/	
Cadmio (mg/L)	/								/	
Plomo (mg/L)	/								/	
Mercurio (mg/L)	/								/	
Amonio(mgNH4/L)	/								/	
Cloruro (mg/L)	/								/	
Sulfato (mg/L)	/								/	
Tricloroetileno (µg/L)	/								/	
Tetracloroetileno (µg/L)	/								/	
Conductividad eléctrica a 20° C (mS/cm)	/								/	
	/								/	

(*) Para sustancias que se produzcan naturalmente y como resultado de actividades humanas se considerarán los niveles básicos (años 2007-2008) y, cuando se disponga de ellos, los datos recabados con anterioridad (Directiva 2006/118/CE, Anejo IV, parte A.3).

Origen de la información:

Biblioteca	Cod. Biblioteca	Fecha	Título

Información gráfica:

- Mapa de situación de las estaciones utilizadas en la determinación de tendencias.
- Mapas de tendencias para cada parámetro (contaminantes, grupos de contaminantes o indicadores de contaminación detectada).
- Gráficos de tendencias para cada parámetro (contaminantes, grupos de contaminantes o indicadores de contaminación detectada).

Observaciones:

La denominación y cuantificación -unidades en que se expresan y valor- de todos los parámetros químicos debe efectuarse siguiendo las directrices de la ORDEN MAM/3207/2006, de 25 de septiembre, por la que se aprueba la instrucción técnica complementaria MMA-EECC-1/06 sobre determinaciones químicas y microbiológicas para el análisis de las aguas.

13.- USOS DEL SUELO

Actividad	Corine Land Cover 2000	
	Denominación	% en la masa
Aeropuertos	Aeropuertos	
Vías de transporte	Redes viarias, ferroviarias y terrenos asociados	
Zonas de regadío	Terrenos regados permanentemente	5
	Cultivos herbáceos en regadío	
	Otras zonas de irrigación	
	Arrozales	
	Viñedos en regadío	
	Frutales en regadío	
	Cítricos	
	Frutales tropicales	
	Otros frutales en regadío	
	Olivares en regadío	
	Cultivos anuales asociados con cultivos permanentes en regadío	
	Mosaico de cultivos en regadío	
	Mosaico de cultivos anuales con prados o praderas en regadío	
	Mosaico de cultivos permanentes en regadío	
	Mosaico de cultivos anuales con cultivos permanentes en regadío	
Mosaico de cultivos agrícolas en regadío con espacios significativos de vegetación natural		
Zonas de secano	Tierras de labor en secano	27,40
	Viñedos en secano	
	Frutales en secano	
	Olivares en secano	
	Cultivos anuales asociados con cultivos permanentes en secano	
	Mosaico de cultivos en secano	
	Mosaico de cultivos anuales con prados o praderas en secano	
	Mosaico de cultivos permanentes en secano	
	Mosaico de cultivos anuales con cultivos permanentes en secano.	
	Mosaico de cultivos mixtos en secano y regadío	
	Mosaico de cultivos agrícolas en secano con espacios significativos de vegetación natural	
	Cultivos agrícolas con arbolado adhesionado	
Zonas quemadas	Zonas quemadas	
Zonas urbanas	Tejido urbano continuo	2,40
	Tejido urbano discontinuo	
	Estructura urbana abierta	
	Urbanizaciones exentas y/o ajardinadas	
	Zonas en construcción	
	Zonas verdes urbanas	
Zonas industriales	Industrias y comercio	
Zonas mineras	Zonas de extracción minera	
Zonas recreativas	Instalaciones deportivas y recreativas	
	Campos de golf	
	Resto de instalaciones deportivas y recreativas	
Praderas	Prados y praderas, Mosaico de prados o praderas con espacios significativos de vegetación natural	64,90
	Pastizales, prados o praderas con arbolado adhesionado	

Información gráfica:

- Mapa de usos del suelo

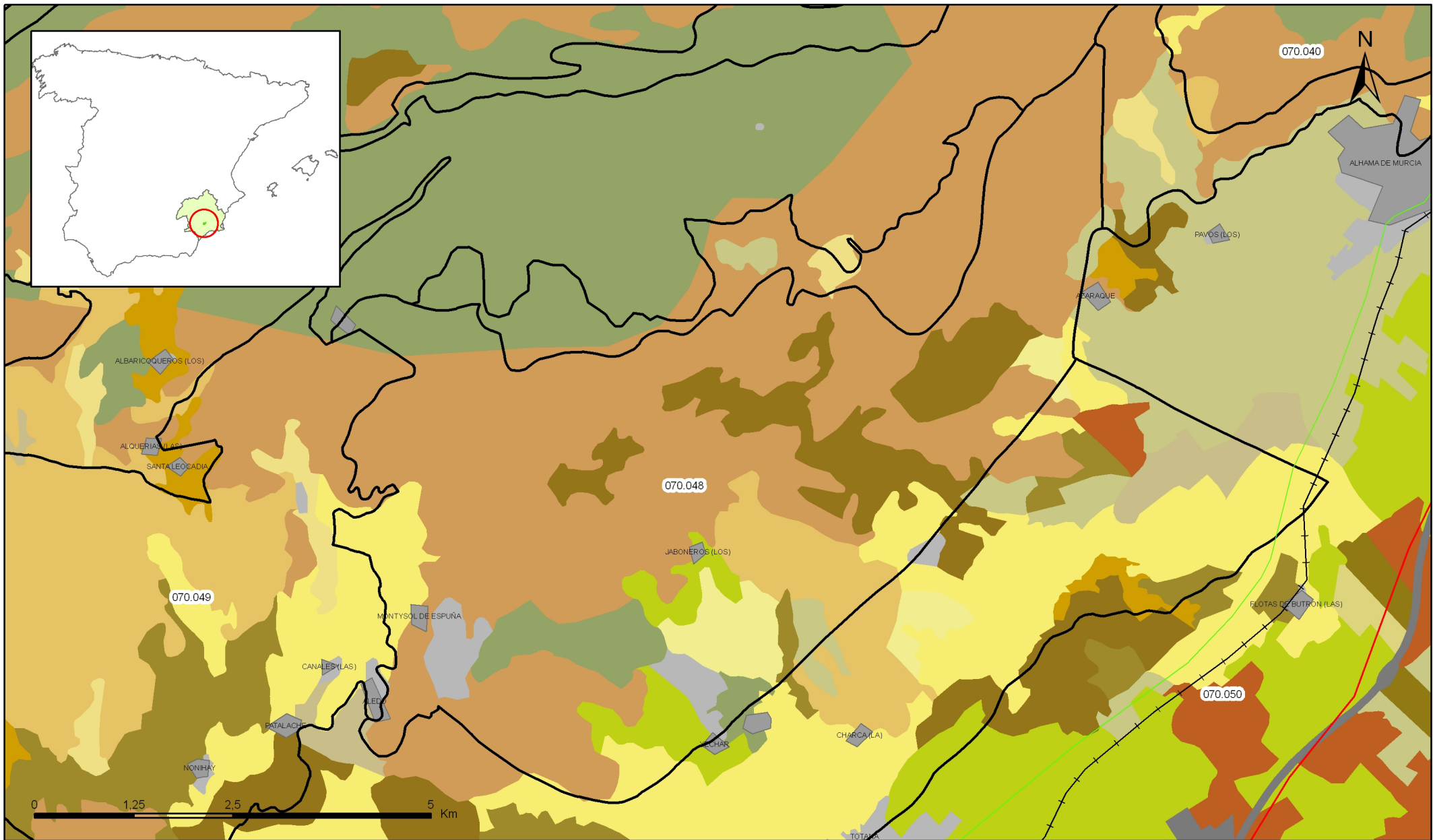

Mapa 13.1 Mapa de usos del suelo de la masa Santa Yéchar (070.048)

14.- FUENTES SIGNIFICATIVAS DE CONTAMINACIÓN

Fuentes puntuales	Nº de instalaciones	Magnitud	
		Umbral	Parámetro
Vertederos de residuos no peligrosos			
Vertederos de inertes			
Vertedero de residuos peligrosos			
Instalaciones de gestión de residuos			
Depuradoras de aguas residuales			
Lagunas de efluentes líquidos			
Vertido en pozos			
Fosas sépticas			
Vertidos autorizados urbanos			
Vertidos autorizados agrarios			
Vertidos autorizados industriales			
Estaciones de servicio (gasolineras)			
Industrias IPPC			
Efluentes térmicos (generación electricidad)			
Escombreras mineras			
Balsas mineras			
Agua de drenaje de minas			
Agua de lavado de minerales			
Explotaciones ganaderas			
Acuicultura			
Residuos de proceso industrias agropecuarias			

Tabla orientadora para caracterización de presiones procedentes de fuente puntual:

Tipo	Magnitud	
	Umbral	Parámetro
Vertidos urbanos	2.000 h -e	<ul style="list-style-type: none"> - Caudal ($m^3/año$; m^3/mes y $m^3/día$) - <u>Carga orgánica</u> (DQO, DBO, COT), compuestos fósforo y nitrógeno (mg/L y $g/año$)
Vertidos biodegradables	4.000 h -e	<ul style="list-style-type: none"> - Caudal ($m^3/año$; m^3/mes y $m^3/día$) - <u>Carga orgánica</u> (DQO, DBO, COT), compuestos fósforo y nitrógeno (mg/L y $g/año$)
Vertidos industriales de actividades IPPC	Ser actividad IPPC	<ul style="list-style-type: none"> - Caudal ($m^3/año$; m^3/mes y $m^3/día$) - Contaminantes autorizados (mg/L y $g/año$) - Sustancias prioritarias y otros contaminantes significativos (Anexo VIII de la DMA) (mg/L y $g/año$)
Residuos mineros y aguas de agotamiento de mina	100 L/seg	<ul style="list-style-type: none"> - Caudal ($m^3/año$; m^3/mes y $m^3/día$) - Naturaleza del sector de producción - <u>Sustancias prioritarias y otros contaminantes significativos</u> (Anexo VIII de la DMA) (mg/L y $g/año$)
Vertidos de sales	100 t/día TSD	<ul style="list-style-type: none"> - Caudal ($m^3/año$; m^3/mes y $m^3/día$) - Sales (mg/L y $g/año$) - <u>Sustancias prioritarias y otros contaminantes significativos</u> (Anexo VIII de la DMA) (mg/L y $g/año$)
Vertido térmicos	Producción 10 MW	<ul style="list-style-type: none"> - Caudal ($m^3/año$; m^3/mes y $m^3/día$) - Temperatura del vertido ($^{\circ}C$) - <u>Sustancias prioritarias y otros contaminantes significativos</u> (Anexo VIII de la DMA) (mg/L y $g/año$)
Vertederos de residuos no peligrosos	Población 10.000 h.	<ul style="list-style-type: none"> - <u>Caudal lixiviado</u> - Sustancias prioritarias y otros contaminantes significativos (Anexo VIII de la DMA) (mg/L y $g/año$)
Vertederos de residuos peligrosos	Vertido de residuos peligrosos	<ul style="list-style-type: none"> - <u>Caudal lixiviado</u> - Sustancias prioritarias y otros contaminantes significativos (Anexo VIII de la DMA) (mg/L y $g/año$)
Vertederos de residuos no peligrosos	Existe evidencia de presión	<ul style="list-style-type: none"> - <u>Caudal lixiviado</u> - <u>Carga orgánica</u> (DQO, DBO, COT). - Compuestos de Nitrógeno y Fósforo - <u>Sustancias prioritarias y otros contaminantes significativos</u> (Anexo VIII de la DMA) (mg/L y $g/año$)
Gasolineras	Año de construcción	<ul style="list-style-type: none"> - <u>Derivados del petróleo</u> - Sustancias prioritarias y otros contaminantes significativos (Anexo VIII de la DMA)

Tabla orientadora para caracterización de presiones procedentes de fuentes difusas:

Fuentes difusas	Superficie ocupada (ha)	Umbral % ocupado de la masa
Aeropuertos (1)		
Vías de transporte (1)		
Suelos contaminados (2)		
Infraestructura industria del petróleo (1)		
Áreas urbanas (2)	114,00	2,70
Zonas mineras (3)		
Áreas recreativas (6)		
Zonas de regadío (4)	224,00	5,30
Zonas de secano (4)	1.163,00	27,40
Zonas de ganadería extensiva (5)		

- (1) PAHs,,hidrocarburos. Sustancias prioritarias y otros contaminantes significativos (Anexo VIII de la DMA) (mg/L y g/año)
- (2) Sustancias prioritarias y otros contaminantes significativos (Anexo VIII de la DMA) (mg/L y g/año).
- (3) Elementos y compuestos en función de la naturaleza de la explotación. Sustancias prioritarias y otros contaminantes significativos (Anexo VIII de la DMA) (mg/L y g/año)
- (4) PO4, P total, NO3, NH3, N total. Plaguicidas
- (5) N° de cabezas /ha Carga orgánica (DQO,DBO, COT) NO3, NH3, N total
- (6) Carga orgánica (DQO,DBO, COT), compuestos de fósforo y nitrógeno (mg/L y g/año), plaguicidas Sustancias prioritarias y otros contaminantes significativos (Anexo VIII de la DMA) (mg/L y g/año)

Información gráfica:

- Mapa de situación de actividades potencialmente contaminantes

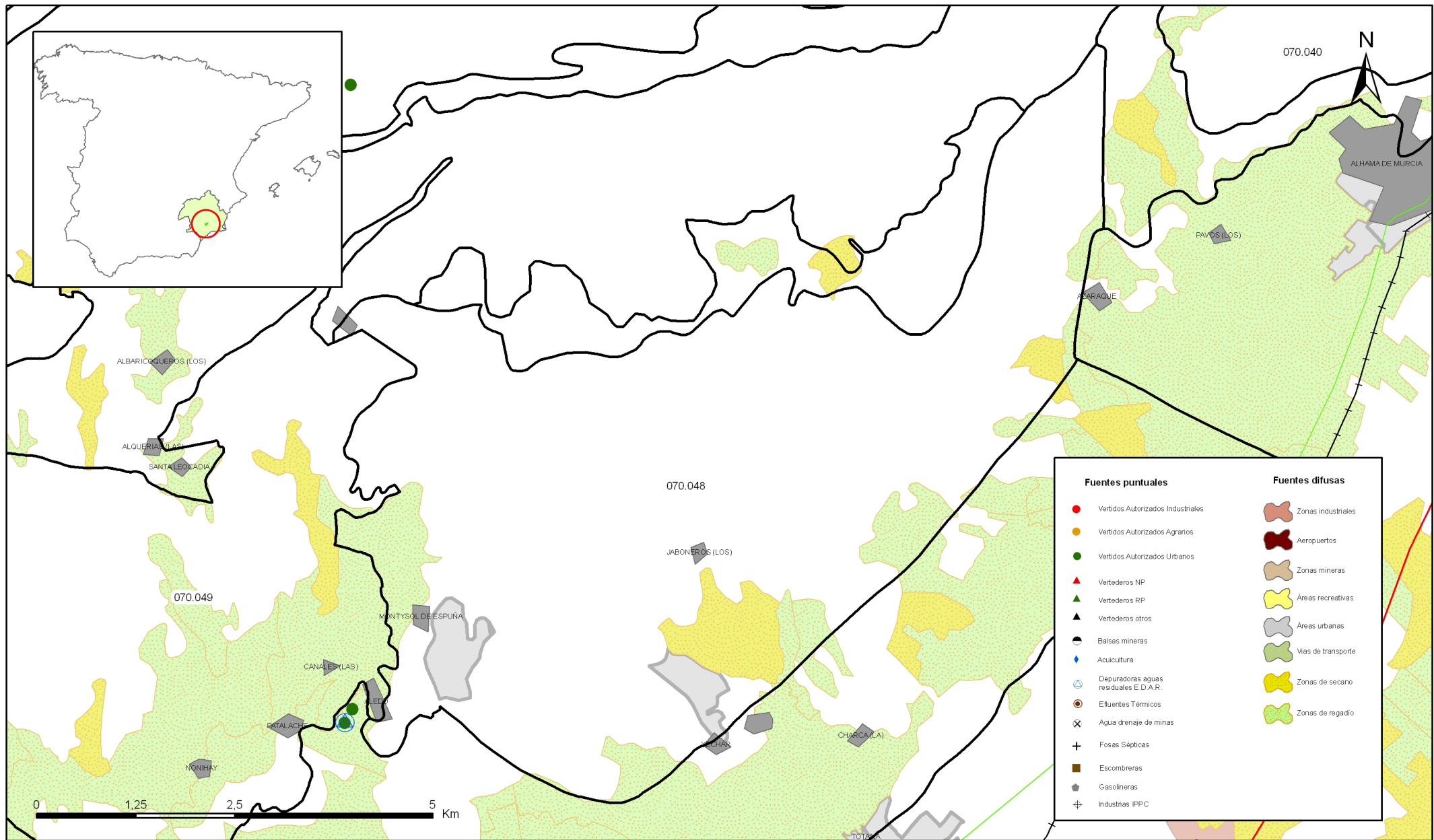

Mapa 14.1 Mapa de actividades potencialmente contaminantes de la masa Santa Yéchar (070.048)

15.- OTRAS PRESIONES

Actividad	Identificación	Localización	Descripción y efecto en la masa de agua subterránea
Modificaciones morfológicas de cursos fluviales			
Sobreexplotación en zona costera			

Observaciones:

Origen de la información:

Biblioteca	Cod. Biblioteca	Fecha	Título
IGME		1987	INVENTARIO NACIONAL DE BALSAS Y ESCOMBRERAS
MITYC			INVENTARIO DE GASOLINERAS
MMA			BASE DE DATOS DEL MMA DATAAGUA
			CORINE LAND COVER
			IMPRESS

Información gráfica:

- Mapa de situación de otras presiones

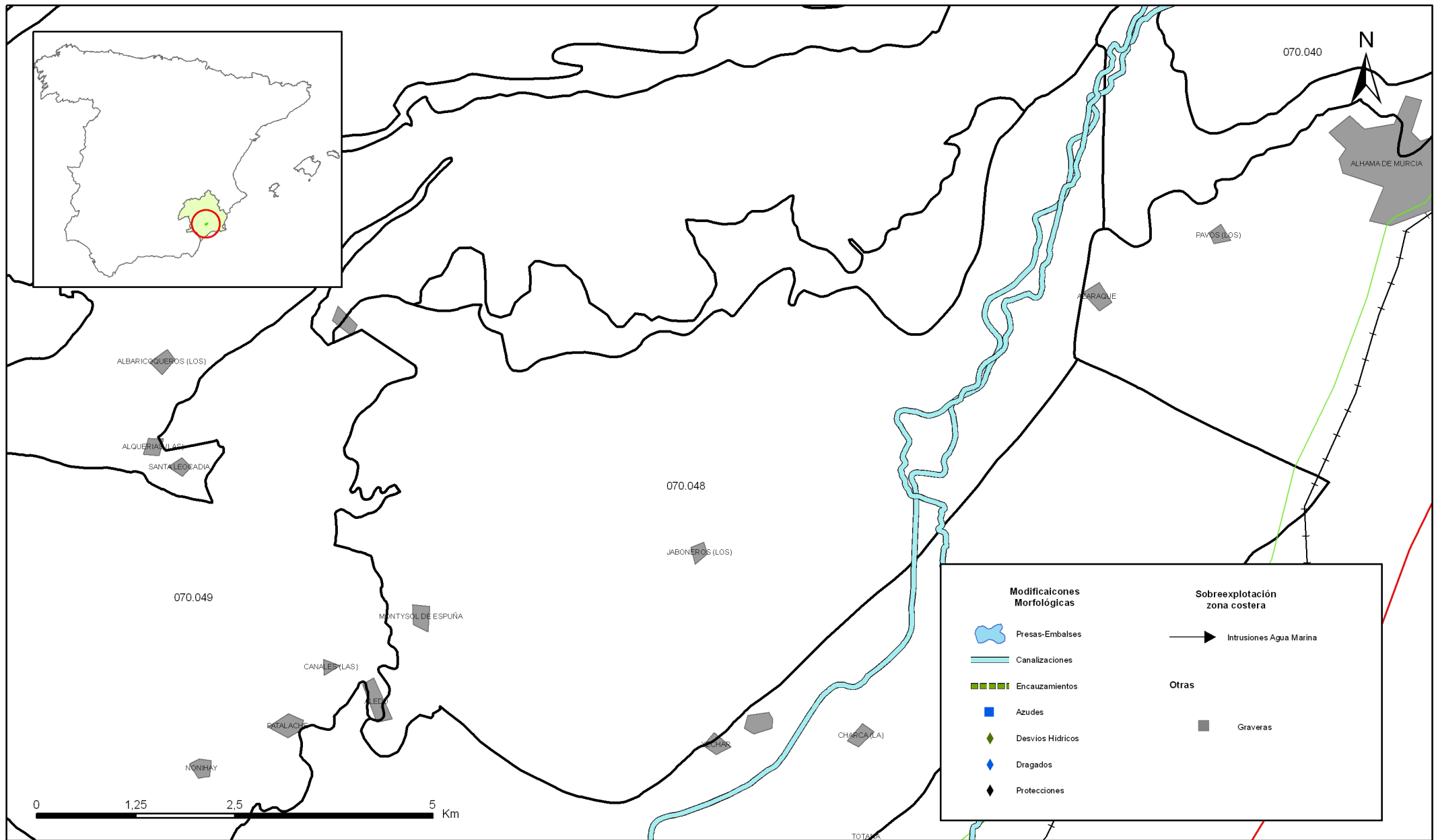

Mapa 15.1 Mapa de inventario de azudes y presas de la masa Santa Yéchar (070.048)

16.-OTRA INFORMACIÓN GRÁFICA Y LEYENDAS DE MAPAS

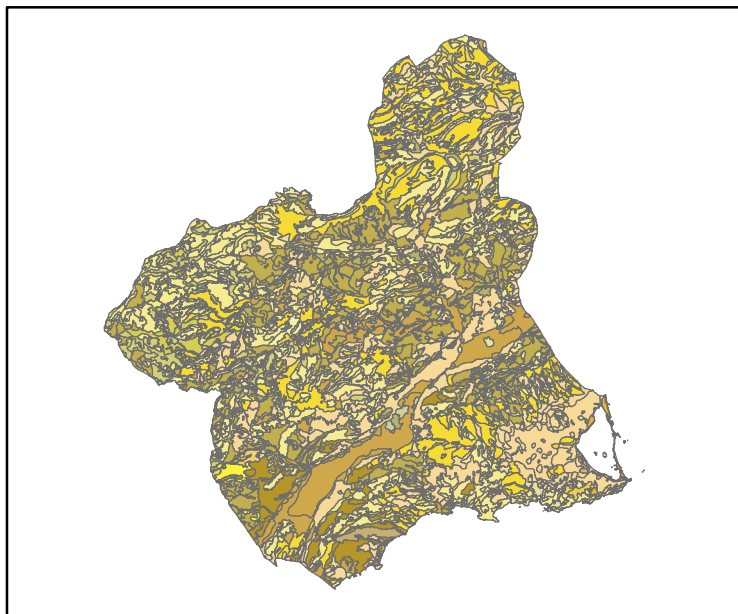



































Legend

SuelosMurcia

SUELO_1

- Arenosoles álbicos
- Cambisoles cálcicos
- Cambisoles eútricos
- Cambisoles petrocálcicos
- Embalses
- Fluvisoles calcáricos
- Gleysoles calcáricos
- Kastanosems cálcicos
- Litosoles
- Miscelanea
- Regosoles calcáricos
- Regosoles eútricos
- Regosoles litorródicos
- Regosoles litosólicos
- Rendsinas áridicas
- Rendsinas órticas
- Solonchaks gláicos
- Solonchaks órticos
- Vertisoles crómicos
- Xerosoles cálcicos
- Xerosoles gípsicos
- Xerosoles lávicos
- Xerosoles petrocálcicos
- Zona Minera
- Zona militar
- Zona urbana

LEYENDA - CORINE, 2000

	Otras zonas de irrigación (2.1.2.2.0)		Grandes formaciones de matorral denso o medianamente denso (3.2.3.1.1) Matorrales subarbutivos o arbutivos muy poco densos (3.2.3.1.2)
	Humedales y zonas pantanosas (4.1.1.0.0) Turberas y prados turbosos (4.1.2.0.0) Marismas (4.2.1.0.0) Salinas (4.2.2.0.0)		Ramblas con poca o sin vegetación (3.3.1.2.0)
	Mares y océanos (5.2.3.0.0)		Olivares en secano (2.2.3.1.0)
	Zonas llanas intermareales (4.2.3.0.0) Ríos y cauces naturales (5.1.1.1.0) Canales artificiales (5.1.1.2.0) Lagos y lagunas (5.1.2.1.0) Embalses (5.1.2.2.0) Lagunas costeras (5.2.1.0.0) Estuarios (5.2.2.0.0)		Rocas desnudas con fuerte pendiente (acantilados, etc) (3.3.2.1.0) Afloramientos rocosos canchales (3.3.2.2.0) Xeroestepa subdesértica (3.3.3.1.0) Carcavas y/o zonas en proceso de erosión (3.3.3.2.0) Espacios orófilos altitudinales con vegetación escasa (3.3.3.3.0)
	Glaciares y nieves permanentes (3.3.5.0.0)		Olivares en regadío (2.2.3.2.0)
	Otros pastizales (3.2.1.2.0)		Viñedos en regadío (2.2.1.2.0)
	Cultivos anuales asociados con cultivos permanentes en secano (2.4.1.1.0) Mosaico de cultivos anuales con prados o praderas en secano (2.4.2.1.1) Mosaico de cultivos permanentes en secano (2.4.2.1.2) Mosaico de cultivos anuales con cultivos permanentes en secano (2.4.2.1.3)		Frutales en secano (2.2.2.1.0)
	Matorrales xerófilos macaronésicos (3.2.2.2.0) Matorral boscoso de frondosas (3.2.4.1.0) Matorral boscoso de coníferas (3.2.4.2.0) Matorral boscoso de bosque mixto (3.2.4.3.0)		Cítricos (2.2.2.2.1) Frutales tropicales (2.2.2.2.2) Otros frutales en regadío (2.2.2.2.3)
	Espacios de vegetación escasa (3.3.3.0.0)		Cultivos herbáceos en regadío (2.1.2.1.0)
	Mosaico de cultivos agrícolas en secano con espacios significativos de vegetación natural y semi-natural (2.4.3.1.0)		Praderas (2.3.1.0.0)
	Playas y dunas (3.3.1.0.0)		Zonas verdes urbanas (1.4.1.0.0) Restos de instalaciones deportivas y recreativas (1.4.2.0.0) Campos de golf (1.4.2.1.0)
	Mosaico de cultivos anuales asociados con cultivos permanentes en regadío (2.4.1.2.0) Mosaico de cultivos anuales con prados o praderas en regadío (2.4.2.2.1) Mosaico de cultivos permanentes en regadío (2.4.2.2.2) Mosaico de cultivos anuales con cultivos permanentes en regadío (2.4.2.2.3) Mosaico de cultivos mixtos en secano y regadío (2.4.2.3.0)		Pastizales, prados o praderas con arbolado adherado (2.4.4.1.0) Cultivos agrícolas con arbolado adherado (2.4.4.2.0) Mosaico de prados o praderas con espacios significativos de vegetación natural y semi-natural (2.4.3.3.0)
	Mosaico de cultivos agrícolas en regadío con espacios significativos de vegetación natural y semi-natural (2.4.3.2.0)		Perennifolias (3.1.1.1.0) Caducifolias y marcescentes (3.1.1.2.0) Otras frondosas de plantación (3.1.1.3.0) Mezcla de frondosas (3.1.1.4.0) Bosque de ribera (3.1.1.5.0) Bosque de coníferas con hojas aciculares (3.1.2.1.0) Bosque de coníferas con hojas de tipo cupresáceas (3.1.2.2.0) Bosque mixto (3.1.3.0.0)
	Pastizales supraforestales templado oceánicos, pirenicos y orocantábricos (3.2.1.1.1) Pastizales supraforestales mediterráneos (3.2.1.1.2) Otros pastizales templado oceánicos (3.2.1.2.1) Otros pastizales mediterráneos (3.2.1.2.2)		Zona de extracción minera (1.3.1.0.0) Escombreras y vertederos (1.3.2.0.0)
	Zonas quemadas (3.3.4.0.0)		Zonas industriales (1.2.1.1.0) Grandes superficies de equipamientos y servicios (1.2.1.2.0) Autopistas, autovías y terrenos asociados (1.2.2.1.0) Complejos ferroviarios (1.2.2.2.0) Zonas portuarias (1.2.3.0.0) Aeropuertos (1.2.4.0.0)
	Tierras de labor en secano (2.1.1.0.0)		
	Viñedos en secano (2.2.1.2.0)		
	Arrozales (2.1.3.0.0)		
	Landas y matorrales en climas húmedos. Vegetación mesófila (3.2.2.1.0)		Tejido urbano continuo (1.1.1.0.0) Estructura urbana abierta (1.1.2.1.0) Urbanizaciones exentas y/o ajardinadas (1.1.2.2.0) Zonas en construcción (1.3.3.0.0)

LEYENDA DEL MAPA LITOSTRATIGRÁFICO

1:200.000

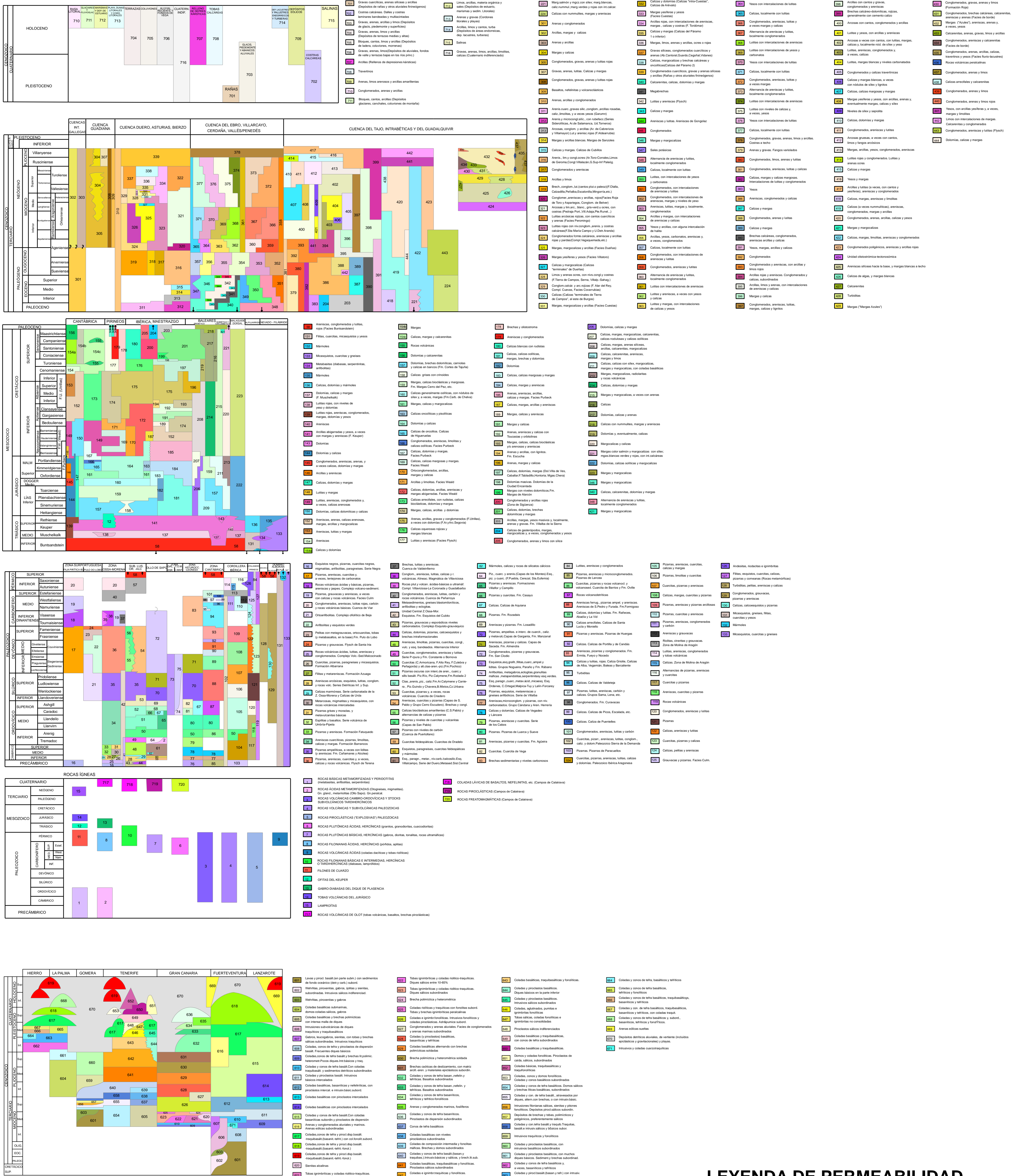

Símbolos

—	Contacto biológico	+	Anticlinal
—	Falla	+	Anticlinal supuesto
- - -	Falla supuesta	+	Sinclinal
—	Cabalgamiento	+	Sinclinal supuesto
—	Cabalgamiento supuesto	o o o o	Límite de masas agua superficial

PERMEABILIDAD

	MUY ALTA	ALTA	MEDIA	BAJA	MUY BAJA
SEDIMENTARIA	C-MA	C-A	C-M	C-B	C-AB
SEDIMENTARIA	Q-MA	Q-A	Q-M	Q-B	Q-AB
SEDIMENTARIA	D-MA	D-A	D-M	D-B	D-AB
SEDIMENTARIA	V-MA	V-A	V-M	V-B	V-AB
SEDIMENTARIA	M-MA	M-A	M-M	M-B	M-AB
IGNEA	I-MA	I-A	I-M	I-B	I-AB
IGNEA	E-MA	E-A	E-M	E-B	E-AB